南京日報

本報登記證 內政部警字第三八零九號 中宣部中字第二一六四號

電報掛號一二一二

社址 白下路八三號 · 電話 二一五八三號

中華郵政掛號特准認爲新聞紙類

第三百零七號

今日二大張售洋二分

今日提要

要聞　黃紹雄赴粵　李滋羅斯即來華

國際　法德成立軍事諒解

社會　京夏令衛生宣傳週　昨閉幕

教育　全國兒童年實施會　徵集各國兒童玩具

副刊　南園　義務勞動　電影經

黃水近勢極險惡
五六兩口門已成一片
穀稭罕少運輸不便堵口困難
微湖仍續漲即將南瀉入中運
蔣嘉獎漢防水人員

（清江浦七日電）微湖六日晚、又漲二十公分、存水三二、六九五公尺、形勢益緊、即將南瀉入中運、淮邳段工務所、今派員徵夫搶修中運堤孔洞、俾免潰决、

（天津七日電）南運河堤防險象、仍未減、該河務局長江衍坤、定八日出發、視察冀境六段堤防、並指示搶堵、定旬日後返津、

（鄭州六日電）李儀祉六日晚、由陝過鄭赴京談、冀秦嶺、山洪暴發、產灞泬等河水漲、河堤决口者、五十二處、西安、咸陽、藍田災重、被淹田畝三十餘頃、有十六頃已被沙淩、决口處、現正搶修、幸水已退落、工程進行頗易、本月十五日以前、可完成、余赴京、向經委會報告查災經過、北返時、將視察蘇魯水災、與决口工程、

（又）黃河本年汛濫期、較往年提前一月、大汛驟至、措防不及、故連决數口、决口處、靠近魯境、黃河上游堤工、向稱堅固、但仍不免潰决、則水勢之洶湧、可想而知、近來山東、仍時降霪雨、河水益形泛狂、現在第五第六口門、已漸打成一片、水量十分之七、從此溢水、前途危險已極、尤以最近水勢險惡、漸侵迫各鐵路沿線、交通要道、有被截阻之虞、關於堵口工程、現在各處進行、均甚爲緊張、唯以本年石料昂貴、穀稭罕少、尤其鐵路便軌、不敷應用、致工程遲緩、極可憂慮、此次山東災象嚴重、慘不忍覩、恐十年之內、難謀恢復、

海河放淤順利中泓無礙

（天津七日電）本年海河伏汛、自七月十五日開始、提閘放淤、兩旬來、進行頗爲順利、據華北水利會計算、迄至本日、輸入放淤區域、沙量已達百萬立方公尺、以上現時永定河、三角淀、中泓、因受上游水漲影響、流量竟達七十餘秒立方公尺、含沙約爲百分之五、至六日晚十時、中泓南北、馬道上水、深約三公尺、幸兩岸民衆、澈底搶護、未出意外、至七日晨六時、水始漸落、溜勢平穩、南埝亦修補完整、若兩週內、上游不再盛漲、中泓不致出險、南堤更可無虞、海河放淤、即可告完全成功、

（濟南七日電）黃河堵口工程、購買石料木掀等物、定七日晨、在省府開標、工程組準備赴董莊測量、需測地形面積、約百三十方里、需時四十二日、經費四千餘元、俟批准後、即出發、

并垣雨未止近郊成澤國

（太原六日電）并垣大雨、現仍未止、城西汾河西南一帶、大小東流村、六日已完全淹沒、幸人民均逃出、惟舍財房物、悉淹沖無遺、現河量已將與第一壩相平、如再漲一尺、即破岸、并市西門一帶、勢必成爲澤國、又太原縣大小王村、六日亦完全淹沒、人民悉被淹斃、慘極萬分、六日下午五時、警備部急電閻錫山、謂北門外沙河堤、已被水浸陷數處、勢將破堤、閻接報後、即乘汽車、急往視察、比至中途、因被水阻、不能渡過、當下令該處全體兵士、緊急搶護渡危關、閻並令警備司令榮鴻臚、爲防水司令、督率軍警、負責巡查防堵、軍警各機關士兵、現已全體出城、沿城西南北三面防護、如六日晚雨仍不止危象不堪設想、

河北大堤加培月底完成

據全國經濟委員會息、新近完成之水利工程計有三項、（一）河北大堤襄豫魯三省黃河大堤緊急工程、於本年春由全國經濟委員會與各該省府及黃委會商定施工辦法、及工款分配數目之後、已由經委會分別撥款協助、次第興工、現冀省經辦之河北大堤、由大車集至石頭莊、護岸及加培工程、聞已於七月三十一日、一律完成、（二）關封小新堤、該項工程係爲防止黃河改竄故道、關係至爲重要、聞係依照成案、由黃河水利委員會辦理、經委會據該會電報、已於本月二日竣工、（三）龍鳳河節制閘、該閘爲河北永定治本計劃之一部份、關係防潦、至爲重要、本年春由經委會撥款由華北水利委員會辦理、刻該會已電報完工、

蔣電獎漢口堤工委員會

（漢口七日電）漢市防汛、本年亦照歷年成案、由江漢工程局、市政府、市商會、農會、暨業主公會等機關、等團體、組織漢口堤工委員會、共同負責辦理、本年水勢奇漲、張公堤尤爲吃緊、本市黨部軍警各機關、及公共團體、遂先後加入、一致搶護、幸獲轉危爲安、蔣委員長、以該會佈置有方、保全實鉅、七日特傳令嘉獎、以彰勤勞、原文云、查本年入夏以來、江漢并漲、武漢附近各堤、到處滲漏、情勢危殆、已達極點、該會主管防汛、佈置有方、竟能轉危爲安、保全實鉅、合行傳令嘉獎、以彰勤勞

（漢口七日電）本年江漢水漲、武漢一隅、雖賴軍政當局、及市民之努力、得保安全、而其他災區、情況實較民國二十年時、尤爲慘重、張學良對此、極爲關懷、前屢乘飛機往鄂西一帶視察災情、近日自西安歸來、特抽暇乘輪、赴長江下游、視察水勢及災況、並順便轉往牯嶺、晉謁林主席、報告災況、

程天放即將涖任
劉崇傑日內返國
柏林各界一致籌備歡迎
朱鶴翔赴比任

（柏林六日哈瓦斯電）中德使署昇格後、中國第一任駐德大使程天放、即將涖任、據外交界消息靈通方面人士宣稱、原任中國駐德公使劉崇傑、即定於九月間啓程返國、劉氏離德消息傳出後、各界一致表示惋惜、因劉氏過去曾努力促進中德交誼、故德人對之、均表示感謝云、

（上海七日電）朱鶴翔夫婦、偕子女及秘書周伯符、七日午乘康特凡第輪出國赴任、朱語記者、此去當本政府敦睦邦交之主旨、努力於中比兩國之親善、預定在義之威尼斯港登岸、逗留一二日、再換乘火車、赴比京、下月初、即可到達、使館人員、一仍其舊、此外爲便利子女求學計、故眷屬均隨往云、

處理保安部公務
商震昨抵平謁王
高橋亦訪王談赴幷經過
傅作義由晉來報告綏政
平市府組攷查團

（北平七日電）商震七日下午六時〇五分、由保來平、下車後、即往謁王克敏、報告省政、擬留數日、再赴津、據談、劉佐周案、內幕不詳、現已懸賞五千、嚴緝兇手、黃水問題、中央近已撥到五萬、尤永定河防汛費、長垣方面、三千、災情頗重、已各撥款二千五百元、派員前往查放急振、戰區匪氛近甚熾、已飭特警堵剿云、

（保定七日電）商震七日上午十二時四十五分、偕范澤山、李俠青乘四十二次車附掛包車赴平、據在站語記者、此行赴津、係辦理保安部公務、並處理劉佐周案、約四五日可返、

（北平七日電）傅作義七日下午七時半、由晉抵平、在西便門下車、即晚謁王克敏、報告綏省近況、擬二三日後返綏、

（北平七日電）高橋七日上午六時半、由晉返平、下午謁王克敏、據談、余赴晉過保時、曾訪商震、有所晤談、在并晤閻、無特殊任務、閻對華北情形、亦頗明瞭、晉煤產頗豐、惜交通阻塞、運輸不便、致難發展、聞無烟煤、在晉每噸僅售四元、運至平津、即售十餘元、如至京滬、則售價更高、因此晉省、有亟須發達工業之必要、冀省棉產頗豐、應注意農業之改良、倘如此做去、則中日貿易、將益形發達、劉佐周案、詳情未悉、刻正由駐津屯軍、派員調查中、余不久、擬赴津一行、但日期未定、

（北平七日電）平市府決組考察團赴日考察市政、及工商情形、由市府及社會、財政、公用、工務、衛生五局、各派高級職員一人、商會派代表三人、銀行公會二人、其他各團體、亦得請求派員參加、考察期、除行程外、爲一月、約九月中旬可首途、

許世英後日來京
主持百萬賑款分配
呈政院備案後實行

救濟沿江各省水災辦法原則三項、業已經日前行政院會議通過、昨據記者向行政院及賑務委員會探詢、關於農賑急賑工賑三項進行辦法、及賑款百萬元如何支配、昨行政院秘書處、已分別備文令由主管各部會及各省政府擬具詳細報告、並函經委會接洽、賑委會委員長許世英、定十日來京主持該項賑款分配事宜、俟賑委會會同財政部按照被災情形、將詳細方案呈行政院備案核定、即開始分別進行、

中日毗鄰關係尤爲重要
雙方應各推誠相與
蔣委員長對日態度始終未變
蔣作賓昨抵京談

駐日大使蔣作賓、於上月飛蓉、晉謁蔣委員長報告、並請示一切、在川略作遊覽、於本月一日、由蓉飛渝、二日由渝飛漢、三日返應城原籍省親、五日乘輪回漢、當晚換乘德和輪東下返京、於今日下午二時許、到達蕪湖、因該輪裝卸貨物、須數小時後、始能啓椗、蔣氏遂登陸、換乘汽車、於三時許到京、赴寓邸休息、聞蔣使在京、尙有數日勾留、

蔣氏談話

駐日大使蔣作賓、已於昨（七）日下午三時許、由漢到京、記者訪蔣於其寓邸、據蔣氏談稱、本人因出國已兩年有餘、此次返國之便、特入川晉謁蔣委員長、將日本朝野對中日問題之態度、作詳細報告、至蔣委員長對中日外交、仍本其固有之主張、始終如一、中間雖經冀察事件發生、仍未改其初衷、認爲日方如以誠意謀中日之親善、我方自當推誠相與、並謂蔣委員長、近雖在川省指揮剿匪軍事、而對世界大勢、及中日外交情形、極爲明晰、且以爲中日毗鄰、關係尤爲重要、雙方更應互以誠懇之態度、商洽一切、本人原擬由川赴青島謁見汪院長、旋因由蔣委員長轉到汪院長上月三十一日、由青島致本人電報、謂兩週後、即可返京、屬在京等候、故余决留京候謁、俟晤面後、即定返任日期、大約本月下旬、可以成行、蔣使最後謂、四川剿匪軍事、進行甚利、殘匪已成强弩之末、短期內、即可全部肅淸、川省軍民財政、近皆統一、一切均漸入正軌云、

漢潯收回之兩英租界
繳租辦法仍照舊章

漢潯兩英租界地、自退還我國後、關於界內土地制度、及徵稅事、去年十月二十七日、中英雙方、曾在南京互換照會、成立協定、此項協定、業於上月在國聯會登記、至其內容、據探悉、大致在我全國土地徵稅法規、未頒佈及未在該兩地實施前、所有原持英方所發地契者、仍暫照舊章繳納年租、

港幣暴漲
粵財廳將制止

（香港七日電）省訊、港幣價暴漲、財廳擬設法制止、以免擾亂金融、

廣州大火
損失廿萬

（香港七日電）省訊、七日晨四時、市十六甫、發生大火警、損失焚店舖十九間、損失廿餘萬、灌救四小時始撲滅、幸無傷斃人命、

財部新近
核准註冊之銀行
資本自五萬起至七百餘萬不等
財孔今晚赴滬

財長孔祥熙、以滬市政務待理、於今（八）晚十一時搭京滬車赴滬、聞孔氏在滬稍留即返京、轉赴廬山一行云、

財部通咨各省府及上海市政府、自二十三年十月起、至本年六月底止、呈經核准註冊及換發營業執照之銀行如次、南京方面、南京商業儲蓄銀行、上海方面、鹽業銀行、上海綢業、商業儲蓄銀行、農商銀行、大中銀行、建華銀行、國信銀行、億中企業銀公司、泰和興銀業股份有限公司、漢口方面、信孚商業儲蓄銀行、同濟大託股份有限公司、漢口商業銀行、天津方面、邊業銀行、啓明新記號銀、重慶方面、四川新業銀行、四川建設銀行、重慶平民銀行、浙江方面、杭州兩浙商業銀行、紹興商業銀行、永嘉之溫州商業銀行、甌海實業銀行、福建方面、福州南台之福商業銀行、山西方面、太原同祥銀行、以上共計二十三家、均爲股份有限公司、組織實收資本、自銀幣五萬元起、至七百五十萬不等、

楊德昭往謁汪
黃紹雄赴粵
浙金庫券分期發行

（上海七日電）黃紹雄六日晚、由杭州到滬、七日午乘意郵輪康特凡第輪赴港轉粵、約半月後始可返京云、

（杭州七日電）浙六百萬金庫券、至遲十一月初開始發行、以一個月爲一期、每期發行一百五十萬、四期發完、在發行期間、與普通紙幣、同樣通用、發行後、六個月開始兌現、並指定以浙省全部賦稅、爲此券流動基金、

（杭州七日電）黃紹雄六日午後赴滬、

廣東綏靖主任陳濟棠氏之駐京代表楊德昭氏、月前因病赴廬攝養、現已漸痊、特於日前偕同夫人暨賦權女士離贛返京、料理要務、昨據本市息、楊氏爲謁見汪院長洽商某項要公起見、已於日昨飛靑、

滬蘇公路
蘇崐段先通車

（上海七日電）滬蘇公路蘇崐段、定十一日先行通車、至全線通車日期、蘇建廳派沈紹曾、定十日來滬與市府當局商洽、

滬車夫罷工事
租界當局不讓步
杜月笙暨車商代表出任調停
◇……租界工檢交涉重提

（上海七日電）法租界人力車夫、七日繼續罷工、杜月笙暨車商代表、七日晨、訪法總領調停、法總領表示、登記事、不能變更、六日拘獲之車夫、七日晨解送第二特區法院、以妨害公共秩序、又六日紛擾時、曾有一車夫失蹤、七日尙無下落、

滬市租界工廠檢查糾紛、爲時已久、迄今尙未解决、據悉實部以我國正在推進工檢時、滬市租界此舉、實有傷我國主權、擬於最近復令中央工廠檢查處、會同滬市主管當局、向滬市有租界之各國領事進行交涉、俾期迅速解决、亦待并各該國政府訓令到達後、即開始進行與我當局接洽一切云、

荷使傳恩德
明日到滬

新任駐華荷蘭公使傳恩德、已於前（六）日由荷屬東荷乘芝尼加拿輪抵滬、昨（七）日由滬乘原輪北上、大約十日可到滬、該使抵滬後、稍息、即定期晉京、先謁我外交當局、再約期呈遞國書、

王用賓
在津談話
視察感想

（天津七日電）王用賓七日談話、余此次出發視察目的、除爲明瞭各地法院監所實情外、在促各省高院、對第二審、務宜謹愼周詳、蓋改行三級三審制後、第三審僅首都最高法院一處、對二審上訴案件、祇能審核其引用條文、是否適當至對犯罪偵查事實、絕難顧及故第二審責任、關係今後新制成敗、至部頒之疏通監所辦法、目的在使惡性甚小之犯人、假釋出獄、鼓勵其振作自新、今後並擬於各監獄、設立特別學校及工廠、俾使監犯、於身心感化之外、復具職業技能、減少社會犯罪人數、新刑法實施後、關於保安處分、在各省市設備不完全前、部方已計有保護管束規程、不久即可公布實施、冀省府本年度停止撥補司法經費、余曾約略聞之、將斟酌情形與商主席切實磋商、在司法經費未確定、由財部支付前、仍請盡力維持、因糧經費、亦急行設法、當不使犯人斷食、王氏最後談、在魯視察感想、謂該省司法經費、得省府極力贊助、法院監所、均粗具規模、司法人員辦事、亦頗富朝氣、囚犯待遇、爲全國之冠、

何應欽
頸疾痊愈
北上仍無期

北平軍分會代理委員長兼軍政部長何應欽氏、自在滬療治肝疾稍愈返京後、即在私邸休養、日前何氏復因患頸疾、移動頗感痛苦、經往中央醫院診治後、經過極感良好、聞現已全愈、至北上日期、尙未確定云、

◇　◇　◇

蕭賀殘匪
遭湘軍痛擊
高桂滋日內赴山西
陝北剿匪孫楚負責

（長沙七日電）劉建緒四日由沅陵電省稱、周旅隨陶廣進援龍山、二十六日由汽車取道綏土北進、念七日擊潰沿途小匪、二十八日抬到頭寨以南、黃家寨附近、當與潛伏該處之蕭匪激戰、旋賀匪復率五團、由龍趕到與匪搏戰竟日、一斃匪二千餘、獲槍三四百枝、該匪向上河溪茨岩塘東竄、正進剿中、

（北平七日電）高桂滋七日晚語記者、陝北剿匪軍事、刻由孫楚負責、匪勢近已稍殺、本人擬日內赴晉、謁閻錫山後、再返陝北督剿、

先赴東京徵日意志
李滋羅斯日內來華
聞最近李氏曾與摩根會晤
論及英美合作對華貸款事
到華後將留數月

（倫敦六日路透電）英國經濟專家李滋羅斯爵士、將於八月十日、乘英國皇后輪、取道加拿大、前往中國、同行者、有李滋羅斯爵士夫人、財部巴福與英倫銀行專家羅傑士、李滋羅斯一行、將於八月二十二日、由溫古華乘亞洲皇后號輪、直接赴華、不往華盛頓、

（上海七日電）倫敦六日美聯社電、英政府首席經濟顧問李滋羅斯爵士、最近被派赴華調查經濟狀況、今日得悉李氏將於星期六起程、取道加拿大之魁卜克、而赴遠東、與彼同行者、賀伯起與羅傑斯二氏、爲英國財政部及國家銀行之高級要員、三氏行經加拿大後、將於八月二十二日、在溫哥華搭亞細亞皇后號、先往日本、謁見日本政府當局、討論國際對華借項日本方面之態度、据日前之計畫、三氏當在九月中旬抵滬、查團中某氏、今日向美聯社稱、數星期來、外間流言頗多、惟彼等不擬前往紐約或華盛頓云、但據傳說、李氏最近曾與現在此間之美國銀界聞人摩根會晤、彼等或曾論及英美合作對華借款之事、該團赴華之後、賀伯起氏、將留華充任英國使館財政顧問、而李氏及羅傑斯二氏、則約將在華逗留數月云、

魏道明出國
赴意後再轉法國

（上海七日電）魏道明七日午乘康特凡第輪赴意轉法、據云、此行係料理私事、無特殊任務、約三四月後返國、

顧孟餘
抵平小住
六中全會前返京

（北平七日電）顧孟餘偕夫人七日晨十時二十四分、由京抵平、下車後、即與平綏局長沈昌、乘汽車赴西山某處休息、據顧談、余病已愈、來平無特殊任務、留數日、即返京、汪病况漸佳、但仍須休息、六中全會前、可返京出席、

國民政府命令

八月七日

國民政府昨(七)日命令

一、茲制定職業介紹法公布之、此令、二、行政院呈、據外交部呈、請任命錢存典爲外交部科長、應照准、此令、三、代理行政院院長孔祥熙呈、據交通部部長朱家驊呈、爲交通部技士朱天秉、另有任用、請免本職、應照准、此令、四、行政院呈、據財政部部長孔祥熙呈、請任命趙廣茂試署河北印花菸酒稅局秘書、蹇先熙、杜　岑、爲河北印花菸酒稅局課長、應照准、此令、五、代理行政院院長孔祥熙呈、據財政部呈、爲河南督銷局局長吳志剛、河北印花菸酒稅局副局長姚東翰、另候任用、蘇浙皖區無錫分區統稅管理所主任龍庸軒、另有任用、魯豫區鄭州分區統稅管理所主任羅梓江、因案撤職、均請免本職、應照准、此令、(六)代理行政院院長孔祥熙呈、請任命曾梅蓀、吳楚華、龔　焯、耿道乘、唐德軒、王文典、周篤恭、萬　漢、伍炳竺、周覺農、何　漢、谷志軍、胡瑞鍾、蔡　智、聶海清、農得才、龐仰吾、吳翰堂、劉義昆、邢詒聯、黃少清、范會謙、沈海雲、丁駿武、龍伯康、許斯亞、林喬秋、余鵠、黃佑安、盧仁傑、竇保義、李銓衡、覃鏊輝、邢保民、胡國鈞、張　龍、陶茂善、陳銘鏞、陳桂雲、黃健農、江岩清等四十一員、爲陸軍步兵上尉、楊奐清、張宗儒等二員、爲陸軍砲兵上尉、艾伯超、韓前光等二員、爲陸軍工兵上尉、周兆熊、周毅等二員、爲陸軍通訊兵上尉、王昌友、鍾　鑑、李筱齋、李進魁、韓銳鋒、黃錫斌、李文漢、陳嵋峯、張逢新、宿潤芷、藍金韜、歐陽烈、楊葆森、張陸珍、余海青、吳樹藩、唐生鎧、韓敬莊、谷忠軍、彭迎舒、潘　琦、龔運奇、鄺明、黃銀宣、李寶繁、屈富林、戴仁杰、黃漢標、譚運株、張紹棠、羅得標、高玉祥、范瑞修、李明周、曾蔭山、秦少武、婁佐廷等三十七員、爲陸軍步兵中尉、許天冀一員、爲陸軍工兵中尉、陳子林、陶吉清、李光漢、劉星田等四員、爲陸軍通訊兵中尉、吳松樵、閻子清、劉貞如、楊樹生、李元偉、印金保、黃伯元、楊鎭洲、潘佐章、吳增、劉少雲、王慶齋、陳榮貴、陳百順、宋雁峯、楊正山、葉順延、黃凱湘、曹石民、石超、湯明玉、蕭漢、李正林、胡林桂、張緯章、謝清齋、余偉、李樹雲、王有增、李定國、周海榮、童春平、夏駿、危致和、謝松生、吳　福等三十七員、爲陸軍步兵少尉、朱希陶一員、爲陸軍砲兵少尉、石補金、徐暉、秦玉介、馮兆瑞、林伯耀、譚鎭球等六員、爲陸軍通信兵少尉、應照准、此令、七、司法院院長居正呈、據司法行政部長王用賓呈、請任命何昌榮試署江西鄱陽縣法院院長、應照准、此令、(八)行政院呈、據外交部呈、請任用張天元、爲墨西哥公使館一等秘書、兼理總領事事務、林任洲、爲駐巴拿馬公使館二等秘書、兼理馬拿瓜副領事事務、馮吉修爲駐葡萄牙公使館二等秘書、黃大中爲駐義大利大使館三等秘書、廖頌揚爲古巴公使館三等秘書、方賢俶爲駐巴黎總領事館副領事、鄭秩華爲駐巴黎總領事館隨習領事、蘇尚驥爲駐坡特崙領事館隨習領事、應照准、此令、(九)司法院院長居正呈、據司法行政部部長王用賓呈、請任命袁洗傑試署山西高等法院推事、應照准、此令、(十)行政院呈、據河北省政府呈、請任命曲直生爲河北省政府教育廳科長、應照准、此令、(十一)行政院呈、據安徽省政府主席劉鎭華呈、請任命丁憲薰試署安徽省政府建設廳秘書、應照准、此令、(十二)行政院呈、據浙江省政府主席黃紹雄呈、請任命黎時雍爲浙江省政府民政廳秘書、應照准、此令、

颱風勢增强
長江下游將有大風雨

中央氣象台息、颱風前(六)日第二次在廈門登陸、昨(七)晨抵廣東之北部、改向東北進行、下午二時、已進至福建西部、其位置爲東經一百十六度、北緯二十五度、該颱風因前(六)日在其南方、發生負中心、而正負兩中心、嗣又合併、故昨(七)日之風勢、較前(六)日增强、現向東北推進、速度每小時爲二十公里、此後速度、將益增加、日內可到達長江下游、東海濱及長江下游一帶、將發生大風雨、

長城各口土匪 薊密專署計劃圍剿
据報匪總數約二千餘化爲小股
劉佐周被刺眞相

(本京消息)京中昨(七)日接天津六日晚電云、冀第一保安隊總隊長劉佐周被刺案、各方傳說不一、據確息、劉佐周自任總隊長後、已有數年、平時在灤州唐山間、辦理毒案甚多、不免引起不肖份子之反感、故此次被刺、顯與毒案有關云、

(北平七日電)劉佐周刺案、各方均甚注意、政整會參議任居建、奉派赴灤會同殷汝耕調查後、現眞相如何、此間尚未據報、在灤獲嫌疑犯多名、劉正鞫訊中、殷六日抵津、擬七日再赴唐、來平期未定、

(北平七日電)長城各口土匪、仍出沒騷擾、佔踞洪峪口之匪、亦未退、据報匪總數共二千餘、化整爲零、每股約三五百不等、薊密專署、除飭特警派隊分別痛擊外、幷計劃圍剿辦法、

(天津七日電)灤縣劉案發生後、逮捕嫌疑者、達百餘名、旋又先後開釋一部分、省府方面、在該案發生後、派陳東昇、赴灤調查、津沽保安司令部、亦派參謀處長蔣紀珂、前往協助、並督飭軍警嚴密緝兇、

衞立煌督剿 閩北贛東北殘匪
由閩抽調部隊限期肅清
龍岩鼠疫猖獗

(福州七日電)衞立煌電告、奉令勦辦閩北及贛東北殘匪、除指揮現駐各該區剿匪部隊、及浙境保安團、均撥歸指揮外、並由閩抽一師兵力協剿、限期肅清、

(福州七日電)龍岩發生腺性鼠疫、勢甚猖獗、日死數十人、省府令駐閩西各縣之民衆診療隊、全數赴該縣療治、蔣鼎文亦由漳電請衞生署、加派醫道精明醫師、來閩主持診務、

(廈門七日電)廈市黨務特派員陳聯芬、以風雨兼旬、閩南各縣、水災慘重、特令各縣旅廈同鄉會、分向各慈善家募捐、以振災民、

類似交易所營業
實部令滬市社會局取締
財部整頓硝磺

上海五交易所、因發現非法商業買賣、妨害各所營業、特舉行聯合會議、電請中央、嚴厲取締、以彰法紀、而維營業、頃據實業部息、關於是項非法商業、該部業已令滬市社會局、查禁一切有類似交易所性質之買賣、以資整頓、

(又)硝磺事務、自經財部接受以後、對於振興國產硝磺品類、整頓不遺餘力、如硝之部份、則有歸併封煉硝廠、收購毛硝、提煉精硝、此項精硝、含硝酸鉀成分在百分九九以上、較之舶來品、毫無遜色、賴以供給全國需要、成效漸著、近並將國內各產硝區域、如江蘇徐海、山東曹單、安徽皖北、廿一縣、及河北全省、收煉硝斤事務、劃歸該廠辦理、以便增加原料、推廣銷路、磺之部份、則湘鄂豫三省、產量最半、業由三省提高品質、減輕成本、近復於豫省新安、設立改良煉磺試驗場、用最新科學方法、改良製造、以利推銷、又氯酸鉀一項、向係仰給外洋、國內迄未有自行設廠製造者、亦經該部鹽署、設立氯酸鉀製造研究委員會、負責研究進行、凡此振興國產各端、均爲杜塞漏巵、增加稅收、現該部又以硫酸一項、亦爲硝磺品類、國內需用者、爲數甚鉅、前因我國製產稀少、大都購自外國、近來國內製酸工廠、如上海開成造酸公司、天津利中製酸廠、製造硫酸、產量豐富、爲振興國產、自應予以提倡、特令飭各省硝磺局、及有關機關、轉各工廠、用戶、嗣後購運硫酸、務須儘量推銷國產、至對各業硫酸用途管理、應如何嚴加稽核、以重國產、應如何切實推廣、以培稅源、亦已併飭各機關、擬具辦法呈核、

要聞簡報

中央政治會議

中央政治會議於昨(七)日上午八時、舉行第四六九次會議、出席委員葉楚傖、居正、孔祥熙、戴傳賢、柏文蔚、馬超俊、褚民誼、朱家驊、陳公博、焦易堂、洪陸東、陳立夫、覃振、傅汝霖、王懋功、谷正綱、唐有壬、石瑛、鄭占海、蕭吉珊、蕭忠貞、鄧飛黃等三十餘人、由常委居正主席、決議要案如下、一、追認國民政府任免湖南省政府委員、主席、廳長案、二、追認國民政府任命河南省政府主席劉峙、暫兼該省民政廳長案、三、其他例案、

姜楹榮被懲戒

監察院監察委員朱宗良、彈劾河北廣宗縣長姜楹榮、違法瀆職一案、前經監委周利生張、華瀾、毛思誠、審查成立、由院移付中央公務員懲戒委員會後、頃經該會議決、姜楹榮免職、並停止任用一年、

公路安全運動

經濟委員會公路處爲謀公路交通安全起見、現已擬具計劃、呈由秘書長秦汾核奪、擬定九月初舉行公路安全運動、聞該項計劃內容、係就歷來各國關於汽車出險之種種原因、用科學方法、消滅各種出險原因、俾其結果使公路運輸、增加發展力量、

盛世才近出巡

(西安五日電)(遲到)最近由新疆返陝之王家曾、四日接盛世才來電、謂爲考察全新地方情形、已於一日由迪化出發、巡視全疆各縣、視察期定一月、

西蘭路工務所

(西安五日電)(遲到)西蘭公路工程將竣、工務所本月底結束、路政路工事務、移西北國營公路局辦理、

省核盜匪案件

司法院據四川高等法院電請、核示懲治盜匪條例廢止後、關於省府核准死刑、尚未執行、盜匪案件、究應依非常上訴、或再審、或覆判程序救濟、茲經該院決定如下、查省府核准、如在懲治盜匪暫行條例廢止以前、除具有非常上訴、或再審情形、應照原判決執行、如核准在該條例廢止以後、其核准卽屬無效、應依刑事訴訟通常程序辦理、如係兼理司法縣政府判決之案件、並應依覆判程序辦理、

四屆鐵展近訊

(青島六日電)鐵展會六日晚七時、在青宴請鐵展出品審查委員趙崎等三十四人、由鐵部會次長主席、專館重要人員作陪、仍採歷屆審查辦法、於席間共同討論、賓主盡歡而散、該會鄒副主任、及各路各審查委員、日內卽將隨時到會審查、評定甲乙、以便分別給予獎證、

運德陳列物品

教部爲德國物郎府、中國學院、籌辦中國民族博物館、擬在我國採辦物品、運往陳列、特咨請財部、頒發此項陳列物品護照、飭關免稅放行、財部已予照辦、

最近我國出口貨 絲與桐油均激增
絲爲一時變態前途仍晴
桐油因係需要銷路穩固

記者昨訪實業部商業司長梁上棟、叩詢我國桐油及生絲出口、近來日形激增之原因、據詳告如次、桐油在國外市場、我國已有悠久歷史、近來雖因各國仿效我國自種、但因消耗日繁、故仍不敷應求、兼以我國日來對於桐油之質地、日見提高、價格復大加減低、故其激增出口數量、實基於此、現統計上、已佔得出口品第七位、以世界現時之需要情形推測、桐油在國外市場、將有更鞏固之希望、再華絲於今年、在出口量上、似亦有激增之現象、致一般絲商及不明瞭經濟情形之商人、均目爲大好之復興機會、但據個人(梁自稱)觀感、此實受一時變態現象之撞擊所致、預斷此種現象、不能持久、故余認爲華絲前途、仍未可樂觀也、至關於華絲之整個發展計劃、實部早已規定、幷已令國際貿易局督飭商人辦理、有効與否、須視辦理之成績而定云云、

中國米麥自給計劃
經行政院會議通過(續)

丙、實施之成績預計　茲本計劃之目的有二、(一)中國人吃國中米、(二)三年耕必餘一年之食、所謂中國人吃國中米者、卽不吃洋米之謂也、我國最近十餘年來、輸入洋米、每年少則一千萬担、多則二千二百五十萬擔、平均一千六百萬擔、此項洋米數額、佔全國平年產米額百分之三左右佔江浙二省、最近三年平均產米額百分之十五、但江浙二省、每年稻米、受螟蟲一項之損失、約爲百分之二十至三十、若依本計劃掃除螟蟲之害、則每年增加之產米量、已遠超洋米進口數量矣、如能改良灌溉、排水方法及機械、不更可增加產額乎、此二項防災設計、五年後、準有成績可觀、竊以吾國平年稻米產量而最堪憂慮者、卽荒年與豐年間之米糧問題也、所謂三年耕、必餘一年之食者、卽全國稻產改進後、每年希望增加總產量三分之一、卽平均每三年所產、除供給消費外、尙有餘米儲蓄、可供一年之食之謂也、在歐美各國、曾因改良土壤、施用肥料、加增作物生產百分之十五、至百分之三十、又因改良品種、增加產量百分之十至百分之三十以上、彼能之、我亦能之、中央大學改良稻作、曾得一新種(二五八號)、經最近三年高級試驗、平均較當地農民普通種、增產百分之十五、乃至百分之二十九、此種最近已在孝化、崐山、江浦、南昌、長沙、信陽州等處、舉行區域試驗、頗有希望、

三、麥糧自給計劃之實施

麥糧出產與輸入量、輸入淨額平均、十三—十七年、九、二二八、七五二擔、五二、九〇三、四二六元、十八—二十二年、二一、九一〇、四〇八擔、一〇六、三〇三、九六四元、

輸入量佔全國生產量(平均)十三—二十二年、三、九百分率、十八—二十二年、五、五百分率、

甲、改進方針　(一)以科學方法、增加生產、使成本減低、(二)便利運輸及減低運費、使各地麥糧可以流通、(三)嚴禁攙水和雜、幷檢驗品級、以增進品質、(四)減輕內地麥糧捐稅、由保護關稅、以補償其稅收、

乙、實施方法　(一)事業一、品種之改良與推廣、(一)已育成改良品種之市區、—南京南宿州徐州開封、

A改良品種之優點　A豐產—據過去五年、至十年之試驗、較農家品種產量增收百分之十七、至百分之三十二、中國銀行、在南京附近、組織合作社種、二九〇五改良麥種、據張心一先生報告、產量增平百分之四十、南宿州、徐州、開封改良麥種、推廣效果、與南京相類似、b品質佳麵粉廠願出高價收買、c莖幹堅成熟早、抵抗病害等性狀、均便農家品種爲優、

B推廣情形　十六年開始推廣、農民以高價(較市價高百分之十)爭購改良種子、二十四年度之改良純種畝數(預計)南京二九〇五號、二一、六六〇畝、南京二六號、一〇、八二〇畝、南宿州六一號、四二、九四〇畝、徐州小紅芒、一一、〇〇〇畝、開封一二四號、二七、四三〇畝、總計一一三、八五〇畝、每畝種子、下年度能種十畝、或十五畝、二十五年度、能得推廣種籽一、一〇〇、〇〇〇畝、此僅就蘇豫皖三省而言、若燕魯秦晉種植改良品種、則改良種籽畝數之增加、可照此類推、

C推廣省份—河南、安徽、江蘇、山東南部、於二十二年起、推廣至二十八年、推廣種籽、足夠全四省之用、四省之小麥面積、與產量、佔全國半數以上、以增加產量百分之十計算、可增加全國小麥生產量百分之五、卽此區區、已足抵銷小麥輸入量、

(二)二年內、卽有改良品種、可以推廣之省區、山東、河北、山西、陝西、(一二年後、卽有改良種子、供大規模之推廣、

(三)尙未有改良品種之省區、四川、湖北等省、用本省及鄰省之農家品種、舉行大規模之品種比較試驗三年許、擇最優而純潔者、推廣之、

二、施用適量肥料　(一)南京試驗結果施用適量肥料、增加小麥產量百分之十五、(二)歐美試驗結果、施用適量肥料、增加小麥產量百分之二十、至百分之五十、中央農業實驗所、已與范旭東先生合作、舉行全國肥料試驗、二三年後、卽可規定硫酸錏及其他人造肥料最適用之區域、將來農民可以低價購用中國自造之化學肥料、當能增加產量甚大、

三、防治病蟲害　(一)倉庫蟲害防治保持溼氣、在六十度以下溫度、在攝氏三十五度、至十度之間、能防止米象之繁殖、(二)育成抗病品種、以替代染病品種、抵抗桿黑粉病、及線蟲病之優良小麥品種、著者已有四五年之成績、

4提倡灌溉與排水工作　1華北提倡灌溉、俾常得豐收、2長江流域低濕地方、宜提倡排水工作—民國二一年、在杭州試驗、因排水適宜、產量增加至百分之三十、

5採用改良機器以收割及脫粒小麥　1減少因落粒發芽霉爛等損失、A土法脫粒之遲緩用石棍壓粒、一人一畜、每日僅脫粒八石、B麥熟不割、損失甚重、北方所謂割麥如救火、陝西田間觀察、每畝因脫粒遭損失、爲百分之九、平百分之三十、約合二升至六升、C三割麥及脫粒太慢、種籽因發芽發霉之損失亦大、長江流域、與淮河流域之間、因屆霉雨、損失特大、D用改良機器、割麥脫粒、可補救上述之弊、2改良品級　脫粒後、用改良風車、可以去灰土、而將麥粒之大小輕重分開、作初步之分級、每一風車、價約十五元、

6改進小麥品質　一、我國北部小麥、(魯豫冀蘇皖等省)品質本身、不下于美國與加拿大小麥、二、中麥優劣、混雜不分等級、且攙水和雜、致損品質、三、勵行檢驗分級、規定含水含雜分量、幷嚴厲取締攙水和雜等惡習、a攙雜和水之初步檢驗、上海食糧公會(賣主)、規定小麥含泥與雜以百分之五爲度、含水量則小麥初收時、百分率稍高、八月後百分率較低、此種初步檢驗方法、宜推行全國、b區域之初步分級、小麥品質、受自然區域之氣候土壤、影響極大、可依據區域、作初步分級、C詳細分級、尙須審愼研究、而後規定、

7力謀儲藏與運輸之便利　一、勵行倉庫政策、A以豐年之積穀、調濟歉收之年、B減少豐年麥價之低落、二、儲藏、A鄉村內之儲藏、組織合作社、修改廟宇祠堂、幷利用空屋、以作臨時貯藏之所、B市場內之儲藏、改良堆棧之建築、美國或加拿大式之倉庫、三、運輸、A推廣聯運區域、幷免偷漏、B減輕運費、

8勵行關稅保護　一、增加關稅、以抵制洋麥之傾銷、二、限制麥類進口數策、限制麵粉廠所需之洋麥百分數、(未完)

南京鍾南中學招考男女生

學額　高初中一年級新生各五十名高初中二年級插班生各五名　報名日期　自卽日起至考試前一日止　試驗日期　八月九日十日　校址　本京石板橋　附註　函索簡章附郵二分

律師葛天民代表鍾南印刷廠 警告 文心 新生 印刷所 凌 馮 兩經理啓事

茲據敝當事人鍾南印刷廠函稱「查新生印刷所所有鉛字機件均係本廠所發售迄今年餘售價仍未清償屢經派員索取毫無結果茲聞該所已經轉讓請代爲追償欠款」等語本律師據此特代登報警告限卽日來本事務所或逕向南京日報營業股接洽早日清理手續否則本律師將依法訴追呈由法院執行扣押幸勿自誤此啓

律師葛天民代表鍾南印刷廠忠告楊棠如先生啓事

查新生印刷所與鍾南印刷廠因鉛字機件售價未清所生糾葛現已委託本律師依法追償業經登報啓事聞此次新生出盤係由先生承受請在雙方手續未清理之前停止付價聽候解決是爲至盼此啓

教育部備案 社會局立案 首都女子初級中學續招新生

(名額)新生二十名插班生二上五名二下十五名(報名)卽日起(考期)八月十九二十兩日(校址)楊將軍巷函索簡章附郵二分卽寄「本校董著新舊刑法異同要旨由首都女子法政講習所發售價一元五角」

教育部備案 教育局立案 南京 東方中學招男女新生插班生

(一)年級：初高中一年級新生及二年級插班生(二)報名：卽日起(三)考期：八月十六十七兩日(四)校址：國府路(五)簡章：函索附郵二分

教育部備案 社會局立案 南京 現代中學招男女生

(一)學額：初一新生八十名初二插班生二十名(二)報名：自卽日起至八月十四日止(三)考期：八月十五十六兩日(四)校址：中華路顧樓口(函索簡章附郵二分)

南京 成美中學招收秋季新生插班生

(一)學額：初一壹百名初二卅名高一五十名高二十五名(二)報名：卽日起考期前一日止(三)考期：八月二十七二十八兩日(四)校址：南京大香爐本校(五)函索簡章附郵二分學則四分

社會局備案 新京無綫電傳習所招六屆男女生

班級：分女生普通班及男生普通班兩班有同等學力者　修業期限：五個月　報名日期：自卽日起至考試前二日止　考試日期：八月十一日　待遇：成績優良者介紹工作　校址：南京漢西門堂字街廿二號　備有詳章函索附郵票一分

義亞風雲日蹙

義法成立軍事諒解

義調非軍隊已有二十二萬人

亞王宣稱對各國均一視同仁　亞已準備抗爭

（羅馬七日路透電）義國現調動駐義法邊境之軍隊、使人相信法國陸軍參謀長甘茂林將軍、於近今赴義時、已與義當局成立法義軍事諒解、此舉可使義國撤退法邊戍軍、以盡役非洲、或保護北陲、以防德軍攻入、聞新成立之兩師團、以代開往非洲之兵士者、現將遣往南的羅爾邊界、同時法政府以大丁字章、授予義國陸軍參謀總長拔道將軍、法義之親善、於此可見一斑、義國雖出動巨數陸軍、但其政府仍望於對亞戰爭中、以空軍取勝、現正在西西里訓練高速度之特別新飛機、此種新機、能載兩磅重之流淚瓦斯或致死瓦斯之炸彈或特別開花炸彈五百枚、聞戰事開始時、義軍擬以飛機四百架、載流淚瓦斯炸彈、作天空猛襲、以備服亞軍、如不能奏功、則擬改用毒瓦斯炸彈、惟爲顧全世界公論及人道主義計、得免用此、即不欲輕用、除此之外、義國不顧以其他手段、仇對亞民、蓋欲於將來以亞國爲殖民地、而與亞人和好相處也、　義軍現皆備有特製之輕便防瓦斯之面罩、非亞特工廠、現已開製高速度之飛機五十架、以供練習之用、並將另製二百架、益置有引擎兩具、每小時速率可達三百哩、據義國各報載稱、義國雖調大軍服役殖民地、而一面已編練新師團以代開出之軍在本國服役、最近動員命令、調常備軍兩師、黑衫隊一師、計七萬人、開往非洲、至是、義國執戈之軍、共約九十萬人、義國今尚力能編成新師團、而不必召集更多級之豫備兵、故一九一二年級所餘之預備兵、擬留待將來調用、目前不欲召集之遣往非洲服役者、現共有常備陸軍七師十萬人、泰半業已開出、黑衫隊六師、共約八萬人、亦奉命開往非洲、此外尚有非兵兩師、都三萬人、及原駐殖民地之常備軍萬人、故義國準備作戰之軍隊、目前已達二十二萬人、且尚有專門家等、至少一萬五千人、隨軍出發、但隨陸軍者、不若隨空軍之多、因墨索里尼志在先以飛機攻亞、而獲迅速之勝利也、義當局已接倫敦官報、駐英義大使、曾接見英國許多退伍軍官、兵士、工程師、醫士、看護婦、若輩皆願於戰時爲義服務、義大使向之表示感謝、一面請示政府

義相秣馬厲兵　義亞和平無希望

（倫敦六日哈瓦斯電）一般人對于義亞爭端之形勢、均表示悲觀、義相墨索里尼、本日復下令動員陸軍兩師、足證墨索里尼已具決心、言出必行、雖遭國聯之反對、亦所不顧、半官方面人士、以爲英法義三國、縱令根據在日內瓦所商定之步驟、在巴黎舉行關於亞比西尼亞問題之談判、但若僅以經濟利益給予義大利、而不損及亞國之政治獨立、則欲談判成功、殆無把握、反之義國苟堅持目前方針、而對亞國實行開戰、則美國實逼處此情勢、殆將向國聯要求對義實施制裁、消息靈通方面人士、相信惟有經濟制裁、尚有實行之餘地、例如封鎖蘇彝士運河、即爲其中之一端、良以國聯對義亞問題所處之地位、與前此中日爭執滿洲問題時之情形不同、今日對義採取經濟制裁手段、尚非不可能、不若對日之鞭長莫及也、日內瓦方面人士、則以爲屆時國聯全體會員國。似可將其海軍集中、組織國際艦隊、俾遇國聯決定封鎖蘇彝士運河時將增强其封鎖之効力云、

亞王對客表示　不惜犧牲以衛國

（亞京六日路透電）亞王今日坐於特別新式宮下層滿置文件電報之案前、接見路透特別訪員、除訪員外、無他人在側、亞王御華美之黑衫、會向訪員道歉、其衣此服見客、謂時局嚴重、無暇思及衣服矣、訪員問以如一旦戰事發作、王將作何行動、王答曰、吾國傳統之習、余須爲陸軍總司令、余雖竭力尊重和平主義、但不欲規避率軍保衛吾人自由與疆土之神聖責任、訪員續問王願接受國聯對亞經濟統治之任何方式否、王答國聯前有多次以可貴之經濟與社會助力、給予共會員國、而對於彼等之政治獨立毫不加以限制、故余不應拒絕此種輔助、外人熟悉吾國情形者、皆知如戰事發生、亞方並無危險、亞政府現擬施行特別計畫、俾於戰事發生或軍隊動作時、保護外人之生命財產、訪員問如請王在義或在亞與義相墨索里尼會晤、王其願否、王答今未有人提出此議、如果有之、余自當加以考慮、王又告訪員渠雖決計盡其力所能、以維持和平、但義軍如攻入亞境、則渠擬率國人奮勇與戰云、王現每日辦公十八小時、對於時事、知之極詳、全國各部落之領袖、現每日至宮覲見者、絡繹不絕、皆陳明願爲王盡忠馳驅、並請供給軍械彈藥、王現儘力所能以供給之、惟亞國現缺乏各種武器、此實不必爲諱者、至軍隊調動及其他備戰計畫、現嚴守祕密、不使消息傳播於外、

亞王鄭重聲明　對各國一視同仁

（亞京七日哈瓦斯電）有人以國聯曾管理亞國俾得發展亞國經濟之議、叩詢國皇、據皇答稱、此事並不成爲問題、蓋亞國現已聘有客卿以供諮詢、此輩均由亞國自行選擇、固不勞他國越俎代謀也、亞國會與法國訂有條約、規定對於各國均應一視同仁、因此亞國未便以特殊經濟利益界予義國、至於政治利益更無考慮之餘地、總之、無論何國人士、欲卜居亞國一本誠信認眞工作者、均所歡迎、此輩自可在亞國境內創辦工業、墾殖田地、開設商店、其有確實擔保者、並可准其購買土地、國皇最後述及鐵道問題、謂渠意建造公路、俾供汽車行駛、實較建造鐵道爲有効云、

（亞京六日路透電）今日亞比西尼亞紅十字會舉行開幕禮、由亞王主席、亞王坐於紅色帳篷下綠綢爲覆之寶座、顯貫環立、王所愛之白毛狐種美犬兩頭、伏其座側、亞王宣布亞國願加入國際紅十字會、並剴切說明紅十字會在和平時、或戰爭時之裨益、

（阿京七日國民海通電）阿比西尼亞參加萬國紅十字會、經批准後、已於昨日在此成立新紅十字分會、阿王親臨發表開幕演說、渠稱紅十字會不僅戰時需要、即在平時亦頗需要、阿比西尼亞政府、前因缺乏充分經費舉辦此事、現時國外捐款源源而來、當無問題云、新紅十字會定今日起開始活動、

義報鼓吹戰爭　英向義提出抗議

（羅馬七日國民海通電）意大利各報刊載政府動員令時、指陳意國現已徵調十三師兵力、加入東非服役、據講壇報意見、此次命令不啻對日內瓦談判之直接答復、阿比西尼亞國王之好戰心理、已由三日前在日內瓦之虛僞和平表示而增加、毫無可疑、意大利半官式之新聞報、確稱意大利既係負責之堂堂大國、惟有本諸良心、決然進行其既定方針、日內瓦固可繼續談論、或用政治手段威脅干涉、但既不能束縛意大利之意志、亦不能打銷意大利之企圖、全世界應知意大利具有意志、而此意志又有武力爲後盾者、拉凡諾法西斯日報用「急烈之解決」爲題、著論稱吾人決不應爲任何皺冗之幻想而犧牲其自身、吾人必須以全副精力注意軍事方面、因唯有訴諸武力、乃能具體解決此問題云、

（倫敦七日哈瓦斯電）据每日電聞報載稱、外務部頃爲義國報紙攻擊英國一事、向義大使格蘭第提出交涉、並特別說明英國各報態度審愼、至目前爲止、並未刊載足使義國不快之言論、以促格氏注意云、

（巴黎六日國民海通電）法總揆賴伐爾、本日接阿比西尼亞駐法公使、由內瓦來電稱『敝國皇帝命余以其誠摯感謝閣下努力促成和平解決之意、傳達台端」、按該公使係阿比西尼亞出席國聯行政院會議代表、

英在蘇彝士河　擴充海軍根據地

（亞力山大里亞六日國民海通電）此間報界對埃及政務總理最近所發表宣言、表示埃及政府如遇意阿兩國戰端爆發、必將與英採取同一態度一點、亦極爲重視、以致總理祕書長、不得不向埃及三大報紙發表證實聲明、當各報記者詢以外傳英國已在蘇彝士運河作軍事準備之說、該祕書長答以無權發表意見、此種反面答復、據各報解釋、不啻對外所傳、蘇彝士運河及沿運河海軍根據地、現正積極擴張、俾使該河之安全得以確保、並可改進其監督之說、加以間接證明、總理祕書此次向報界所發宣言、頗足與報載英國維多利亞學校校長在此間和平協會舉行公開大會時發表公開同情阿比西尼亞之演說相輝映、聞當時有意大利記者一人擬提抗議、但爲羣衆所叱御、並聞塞德港碼頭工人業已決議、如遇戰事發生、彼等必將拒絕爲意大利輪船服務云

（亞京六日哈瓦斯電）昨日國外盛傳亞政府與日本簽訂合同、由亞向日本定購大批軍火、並由日本派遣軍事考察團來亞、亞國外部頃對此項傳聞、特加否認、

法人示威　反對政府減政令

各地工人風潮迄今仍未平息　公務員及煤氣工人再度示威

（巴黎六日國民海通電）本日午後布列斯特之情勢、較前更增嚴重、罷工者結隊成羣、遊行街頭、並對城中居民、大施恐怖手段、有數百工人擁入車站、立於列車之前、阻其開行、並將司機拖出、不令上工、彼等於是唱革命歌、把持列車約三十分鐘、路警因暴徒人數過多、束手無策、其後彼等將汽車推翻、並將其完全毀損後、始呼嘯而去、同時另有數隊工人、開赴縣署、先將門窗擊毀、然後將三色旗撕下、改懸紅旗、及警察趕來、始相率逃散、罷工者並用同樣策略、以遊動戰術、對付武裝軍警、神出鬼沒、令人無從捉摸、若干輪船、均已停班、全城已入緊張狀態、一至夜間、即覺大難臨頭云、

（法國布勒斯特港七日哈瓦斯電）此間兵工廠工人、因反對政府關於減政之代法律命令、特於昨日廠中發放上半月工資之時、舉行示威運動、結隊赴縣公署及防海局等處、肆行滋擾、直至午後六時餘始行平息、茲悉昨晚又起紛擾示威、工人在海防局附近、佈置障礙物、卒爲海軍憲兵隊拒退、迨晚間十一時、地方當局始將工人懾服、恢復街市治安、當時共有二十人受傷、計工人十三名、遊緝隊士兵五名、憲兵二名、均已送往海軍醫院療治、其中工人一名、因受傷過重、業於今晨殞命、

（法國哈佛六日路透電）法國大西洋航業公司之機器間職員、反對減資一成、法國最大商船諾曼第亞號之船員、亦在反對之列、

（巴黎六日國民海通電）法國各海外輪船公司高級機師、採取一種反抗政府減薪法案之巧妙辦法、此次決議案、即大西洋輪船公司之新船「曼諾第」號、亦已加入、故其聲勢甚爲浩大、當昨日發薪之日期既到、彼等一律拒絕接受折扣云、

（巴黎六日路透電）公務員及煤氣工人約二千名、今晚在此間街中、舉行示威運動、反對減發工資百分之十、結果許多人被捕、

艾登祕書　任外次

（倫敦六日哈瓦斯電）艾登之國會祕書克蘭波、頃已被任爲外部次官、此後內閣外交政策、向國會負責說明者、當共有四人、外相賀爾、不管部大臣艾登、及外交次官克蘭波、專向下院負責、而另一外交部次官史丹賀浦、則向上院負責、

美總統咨國會　立石油統制法令

農業整理法修正案送還兩院　保留撥用關稅收入以補輸出

（華盛頓六日路透電）羅總統今日以特別咨文、送交國會、請迅速立法、以解決石油統制之自動的制度、白宮開會議、決定折衷辦法、規定國會批准、產油各州之契約、設立石油行政局限制石油之輸入、並將康勒尼石油法律、即禁止州際買賣背法出產之石油者、棄諸久遠、

（華盛頓六日路透電）今日參衆兩院聯席會議、今日議定農業整理法之修正案、此案現將送還兩院、以謀最後之核准、撥用關稅收入百分之卅、以津貼農產輸出一條、保留未動、惟原棉不在此例、因棉派議員、反對棉花津貼、蓋以美國若估定綿價、則此定價、將爲低于國內價格之售價所破壞也、

英失業人數　逐漸減少

（倫敦六日路透電）據英國勞工部發表之統計、七月二十四日英失業人數共爲一九七二九四一人、較之六月減少二七一六九九人、查此數字、乃一九三〇年六月以後之第一次低度、

荷蘭現金　逐漸流回

（荷京七日電）據荷蘭銀行發表聲明、稱荷蘭最近發生閣潮期中所損失之現金、現已逐漸流回、上週內銀行存金增加二五、〇〇〇、〇〇〇荷盾、統計存金總額已達五七九、〇〇〇、〇〇〇荷盾云、

荷女王偕公主　赴英遊憩

（海牙六日路透電）荷女王偕公主諸麗娜、今日起程赴英國渡夏之昂恩潮游憩、荷女王自其夫逝世後、向穿白色衫服、今始改着旅行服裝、

柏林當局　調查非雅利安人

警廳宣佈嚴厲取締不良份子　巴德都埃斯城驅逐猶人出境

（柏林六日哈瓦斯電）警廳宣佈對於不良份子、將頒佈命令加以嚴厲取締、現柏林多數地方、業見警廳人員、向各駐戶司閽調查寓中主人及僱役之種別、填入黑色表格、但此項調查之目的何在、則無從考悉、又巴德都埃斯城市長、下令着該城猶太人三百名離境他徙、此處德國國內第一次放逐猶太人、此舉理由、聞係前此舉行反猶太運動時、曾驚擾該處之遊客、被巴德都埃斯城爲一著名之遊覽區、介於慕尼黑與白爾加施特加登城之間、慕尼黑爲著名反猶煽動家、史特萊徹之總部、而白爾加斯特加登城、則爲希特勒元首之居處也、又巴德都埃斯城中、猶太人所開之花園及旅館、現亦奉令關閉、以免發生意外、並聞史特萊徹將於明日抵達該城云、

（柏林六日路透電）巴伐利亞邦巴德都埃斯溫泉地方有住于旅館之客三百人、因當道大規模驅逐猶太人、遂紛紛出境、凡屬猶太籍無論老少弱皆已他適、而猶太人所開之旅館已被封閉致有雅利安族雇員五十人、現已失業、驅逐猶太人出境之命令、乃市長所發出、衆信德國反猶運動之領袖史特萊徹實在幕後主持、

□　□　□

比人推測　德國軍備　預料大戰將發生

（比京七日國民海通電）比國參議員杜爾洛多特在參院外交委員會發表演說、據國家報載、預料歐洲有立卽發生戰爭之危險、德國在數量上較法比聯軍將超出百分之二十五至三十之多、同時德國軍備則遠勝比法二國、至於空戰方面、據杜氏之意、如連小協約與英國在內、固較德國爲優、但設使再過二三年、則情勢即將大變、杜氏結語謂法比軍事同盟、應更加密切、使愈爲有效、職是之故、杜氏主張、比國政府應與德國在經濟方面積極合作、總理齊蘭、常時對杜氏所作政治性質之觀察、略而不答、僅對於法比經濟合作之進行情形、重行聲明云、

法贈義　十字勳章

（巴黎七日國民海通電）法國政府以大十字勳章、贈予意大利參謀部長巴多格里俄、以貝當上將致電巴氏稱「法國全體軍人、一致歡迎以此榮譽贈予意國陸軍特任參謀部長」、

英政府發表　林尼資繼印督後

遽爾發表顯示決心推行印憲

（倫敦六日哈瓦斯電）印督韋林敦勛爵、任期於明年四月屆滿、將由林尼資戈候爵繼任、按林氏今年僅四十七歲、爲歷來印督之最年輕者、彼於一九一三年任孟買省長、一九二四年任瑞特拉斯省長、嗣又被任爲出席國聯之印度代表、一九二六年至一九三一年則任加拿大總督後、又任印度憲法改革委員會主席、最近經國會通過之印度憲法、即係根據林氏之草案而成、此次任林氏爲印度總督、發表時間較向例爲早、其用意在表明內閣具有決心、實施印度新憲法、而不欲延遲也、

修正考試法施行細則

國府明令公布

國民政府昨（六）日明令云、茲修正考試法施行細則公布之、此令、茲錄該細則修正文如次、

修正考試法施行細則

第一條、本法第二條所稱公職候選人員、謂有公職被選舉資格之人員、任命人員、謂政務官以外之公務員、依法應領證書之專門職業或技術人員、謂左列各款人員、一、律師、會計師、二、農工礦業技術師技副、三、醫師、藥師、獸醫、助產士、護士、四、其他法規規定應頒證書之人員、本法第六條第一款第二款所稱中等學校、謂高級中學、舊制中學、或其他同等學校、但考試院對於受教育人數較少之邊遠省區、認爲有從寬規定必要時、得以初級中學以上、或其他同等學校畢業者爲應考資格、受教育人數較少之邊遠省區、由考試院依據教育統計定之、第三條、本法第六條第二款第七條第三款之檢定考試、依檢定考試規程之規定行之、第四條、本法第七條第四款之審查、由考選委員會爲之、第五條、凡舉行高等考試、普通考試時、其考試種類、科別、區域、地點、及日期、由考試院於試期三個月前公告之、第六條、高等考試、普通考試、經公告後、關於報名及其他應行籌備事務、在首都舉行者、由考選委員會辦理、在各省區域舉行者、得委託考試院所指定之最高教育行政機關辦理、前項經辦事務、應由該籌備機關、於試務處成立後移交、第七條、高等考試、普通考試、報名日期、於試期二個月前開始、一個月前截止、第八條、考試院應事實上之必要、或各機關之聲請、須臨時舉行考試時、其公告期報名期暨籌備機關、得不適用前二條之規定、第九條、應考人在報名以前、應將各類考試條例中所定資格之證明文件、連同最近四寸半身相片二張、送呈考選委員會審查、其合格者、由考選委員會給予應考資格證明書、每次考試、均得報名應考、第十條、在各省區域考試院所指定之區域舉行考試時、前條應考人之資格、得由報名機關審查、其合格者、給予臨時應考資格證明書、但以得應該次考試爲限、前條及本條之應考資格證明書、高等考試收費二元、普通考試收費一元、第十一條、高等考試普通考試應考人、應依左列程序、按期報名、一、塡寫報名履歷書、二、呈繳應考資格證明書及最近四寸半身相片三張、三、取具保證人之保證書、四、繳納報名費、高等考試三元、普通考試一元、前項第三款保證人、於高等考試、應以現任薦任以上之公務員、或現任中央黨部科主任、總幹事、省黨部特別市黨部、海外總支部祕書以上之黨務工作人員、或大學教授一人爲之、普通考試、應以現任委任以上之公務員、現任中央黨部省黨部特別市黨部海外總支部助理幹事以上之黨務工作人員、或現任中等以上學校校長或教員或小學校長一人爲之、但辦理考試人員、不得爲保證人、應考人報名時、得以通訊爲之、應考人不得同時報考二類考試、第十二條、應考人報名時、應呈驗體格檢驗證、經報名機關審查合格後、始得應考、第十三條、應考人如有本法第八條所列各款情事之一、及第十七條冒名頂替或潛通關節情事者、除考試後發見依本法第十七條辦理外、考試時發見、應予扣考、幷將保證人按情節輕重、依法懲戒、第十四條、考試院依本法所定之各類考試應試科目、於必要時、得增減或變更之、第十五條、各科目考試日程及試場、由典試委員會決定、先期公告、第十六條、各類攷試之第一試、第二試、第三試、或第一試、第二試、各以平均滿六十分爲及格、但受教育人數較少之邊遠省區應考人、參加高等攷試或首都普通考試時、其平均及格分數、得由考試院從寬另定之、前項各試平均分數、合計爲總分數時、第一試、第二試、各占百分之四十、第三試占百分之二十、其分二試者、第一試占百分之七十、第二試占百分之三十、總分數八十分以上者爲最優等、七十分以上者爲優等、六十分以上者爲中等、其不滿六十分而從寬錄取者、視同中等、第十七條、考試完竣後、由典試委員會將考取名冊及格試卷、連同不及格試卷、彙送考選委員會轉呈考試院保存、其保存年限、由考試院定之、第十八條、高等考試、普通考試之第一試及格、第二試不及格者、或第一試第二試及格第三試不及格者、次屆應同類考試時、得免除其第一試、或第一及第二試、均以一次爲限、前項考試之免除、舉行普通考試時、僅適用於同地舉行之同類考試、第十九條、發給及格證書時、得收證書費、其數額由考試院定之、第二十條、辦理考試人員成績優良者、分別獎勵、其失職違法者、分別懲處、第二十一條、舉行特種考試時、除另有規定外、準用本細則之規定、第二十二條、本細則自公布日施行、

隴海路局派員調查　甘省蘭州工商實况

日俄貨物充塞市面國貨望塵莫及

（鄭州快訊）我國西北腹部之甘肅、在禹貢爲雍州、在漢爲涼州、屹爲重鎭、至元代始有甘肅之稱、明清迄今、西北政治經濟中心萃於蘭州、土地遼闊、物產豐饒、而文化停滯、椎魯相安、人未盡其力、地未盡其利、揆厥由來、蓋障於僻處西陲、交通阻塞、牖導無力、大利所在、雖有所聞、等諸耳食、東南未眞知西北、西北之未眞知東南、商賈懋有無、亦故步自封、隴海鐵路綿亙甘陝豫蘇等省、橫貫東西、乃我國開發西北之先河、該路局長錢宗澤爲促進西北交通、發展甘省商業起見、特派該路局商務課長蕭馨吾深入甘省、實地調查、蕭君在蘭費時三週、諮詢探討、事事物物、洪纖畢舉、比較利弊、詳細調查、而於交通現狀、輸運情形、及民生狀況、更爲注意、茲將蕭君調查歸來之報告、摘錄如後、以供我關心西北商業者之參考、

蘭市鳥瞰

蘭州位於黃河之濱、北門已築新式鐵橋、直達對岸、商業繁盛貿易之大、遠非西安鄭州等埠所及、惟舖面多屬舊式、街道尙未放寬、與他處之門面煇煌、虛有其表者又自不同、城內西大街以錢店、綢緞店、布疋店、百貨店、雜貨店、軍衣店、印字館居多、省政府之南名中山街、皮貨店、骨店、照相館、書店、聚集於斯、平市官錢局與中央銀行即在此街北口、中山市場在東大街、布疋洋貨等攤不下百餘、道升巷內多西藥店、南關大行店極多、妓舍雜居共間、東關多菸行、規模宏大、蘭州商業精華、即在此兩關、土貨交易冠於全市、至於經營大商業之幫口大概言之、金融之權操於山陝津幫之手、各大行店晉陝稱勝、錢莊藥舖秦人居多、購辦皮貨綢緞雜貨事業、津晉兩幫可稱並駕、製造青條黃烟陝甘兩商亦足齊驅、惟與越賈商爲數無幾、雖地域遠隔、交易不便、而東南人士未能深入西北、亦屬重要原因、

出產品類

甘省產糧而數無多、人民生活實不敷用、如皋蘭食糧須仰給於西甯、蘭市糧價之漲落、恆視西甯來貨之多寡爲衡、甘省水利失修、荒漠未闢之區更可想見、惟蘭菸爲甘省名產、居輸出最重要部份、暢銷於上海、南通、天津、哈爾濱等處、自東北失陷、銷路頓減、香煙暢行、更受影響、又皋蘭棉產、每年約產花衣二百餘担、其不敷應用已可概見、即全省各縣均感不足、除輸入大宗布疋外、棉花輸入亦非少數、隴東隴西來自鳳翔漢中、西北各縣來自新疆、如人民生計轉佳、銷棉必更暢旺、瓜菓一項、皋蘭亦有名產、如醉瓜、蘋果、輭兒梨、吊鷄子、同稱夏冬兩季之良品、甘土（鴉片烟）年產數千萬兩、每元購二兩上下、羊毛皮貨亦係甘省大宗出品、不惟行銷各省、亦可出售外洋、羊皮一宗、年值百萬元、皮貨年值四百萬元、肉價乳酪、羊腸、皮革、毛織品亦與焉、如能提倡生產、擴充出路、改善運銷、減輕擔負、每年收入當更有可觀、又查甘省最大富源、厥爲礦產、如玉門之煤油、大通等處之砂金、其顯著者也、而甘省植物動物礦物中、各縣物產、如藥材、獸皮、玉石等出品、種類繁多、在貨物內佔重要地位、在工商業有相當價値、實未可忽視、

捷克與教廷　已復常態

（捷京六日國民海通電）羅馬教廷派里兌、爲捷京大主教、足以證明教廷與捷克間之一大糾紛、均已解決、按捷京天主教職、自一九三三年秋以來、即告虛懸、因彼時教廷方面與捷克政府發生嚴厲衝突、教廷乃將該主教召回、調充衛京里斯本主教、自後即未派人繼任新主教、現任教廷駐瑞使館贊參大約數日內即可蒞此云、

首都湘大旅社減價啟事

本社開設，歷有年所，交通便利，房間寬敞，定價低廉，招待週到，並附設食堂，包辦酒席，宵夜小喫，應時俱有，諸凡設備，盡善盡美，各界顧客，久所贊許，茲爲適應新運，藉酬答顧客，特自本年一月十日起。凡蒙惠顧，房金減半・旅客捐茶水一併在內，長日包月。尤特別克已，費賞予侍役，聽客自便，特此減價

▲▲地址　國府路東首黃家塘

▲▲電話　二三九二五

日報索引

第三卷　第二期

民國二十四年七月五日出版

目次

一、二十四年五月份日報索引分類表

二、二十四年五月份日報分類索引

（一）社會類　（二）政治類　（三）經濟類　（四）交通類　（五）教育類　（六）學術類

三、二十四年五月份日報著者索引

編輯主旨

日報記載現代社會，政治，經濟，國際，教育各問題，均爲我人研究之對象，惟以頭緒紛紜，恆苦散漫，難以稽考，縱有剪貼，亦覺浩繁。本刊在將日報上各項問題，分門別類，編成條理分明之系統史料，極便於研究社會時事諸問題者之參考。本索引取材之日報凡十餘種，計上海申報，新聞報，時事新報，晨報，南京中央日報，漢口武漢日報，西京西京日報，天津大公報，北平北平晨報，廣州民國日報，香港工商日報，及南洋星洲日報等。內容豐富，編法新穎，誠爲學術界無上之工具刊物也。

本刊近更求便利讀者檢閱及減輕書價負担，除仍繼續出版合訂本外，並編印分類小冊，計（一）社會類，（二）政治，軍事，國際，法律類，（三）經濟類，（四）交通類，（五）教育類，（六）學術自然類六種，定價低廉，每冊只一角，多少數分，隨讀者之需要自由選購，便孰甚焉。

總發行所　中山文化教育館發行處　南京總理陵園體育場路

總代售處　上海雜誌公司　上海四馬路三二四號

價格　每月一冊　每冊五角　全年五元五角

每月十五日發行

袖珍分類　司法院解釋彙編預約展期廣告

司法院解釋彙編業已出版四冊自院字第一號至第一千號解釋均蒐集靡遺惟冊數既多攜帶不便茲爲全國法曹律師及研究法學者翻閱攜帶便利起見將上開一千號解釋來往文件悉錄全文用上等米色道林紙精印分製袖珍本布面精裝一厚冊內依解釋性質分黨務官制官規審判民事刑事司法行政法令外交九類各類解釋號次均依關係法條分別先後其有內容涉及二類或二以上法條者則原文列入最前類後類揭載標題各號並有眉批註明法條以便查閱編首刊入兩檢查表一以摘錄要旨法條分類一以解釋字號依次排列係以原文頁碼現已付印定於本年八月十五日發售定價每冊大洋三元郵費國內二角特區及國外七角並爲優待購閱者特將預約期間延長一個月凡在本年八月三十一日以前預約購買者仍照前訂預約辦法依定價以七折收費邊遠省分如川陝雲貴甘肅甯夏青海新疆西康等及國外各地得展至本年九月三十日以各地發信時之郵局戳記爲憑　如承預約須將書郵各費先行匯寄本科俟本編印成即行交郵掛號奉上不誤

司法院秘書處第二科啓

本報經理部啓事

本報茲增設蕪湖九江兩分銷處

蕪湖：城內打銅巷四號李萬壎

九江：大中路四〇九號榮記派報社

凡以上之兩地派報暨廣告事宜可向各該處接洽此啓

電話機出讓

茲有某寓裝有二字起頭話機一架現因遷居下關願將該機出讓如有合意者請向本報館發行部接洽可也

一品飯店

開幕伊始照碼四折

地址　國府後行政院前

南京完美經濟男女各界居處咸宜之旅社

長住包月價格特廉　存房不多預定從速

新建洋樓　密邇樞府　交通便利　陳設完美　特別房間　經濟房間　職員公寓　學員宿舍　禮堂筵席　屋頂花園　冷熱水管　洋瓷臉盆　男女浴室　抽水馬桶　圖書閱覽　音樂悠揚

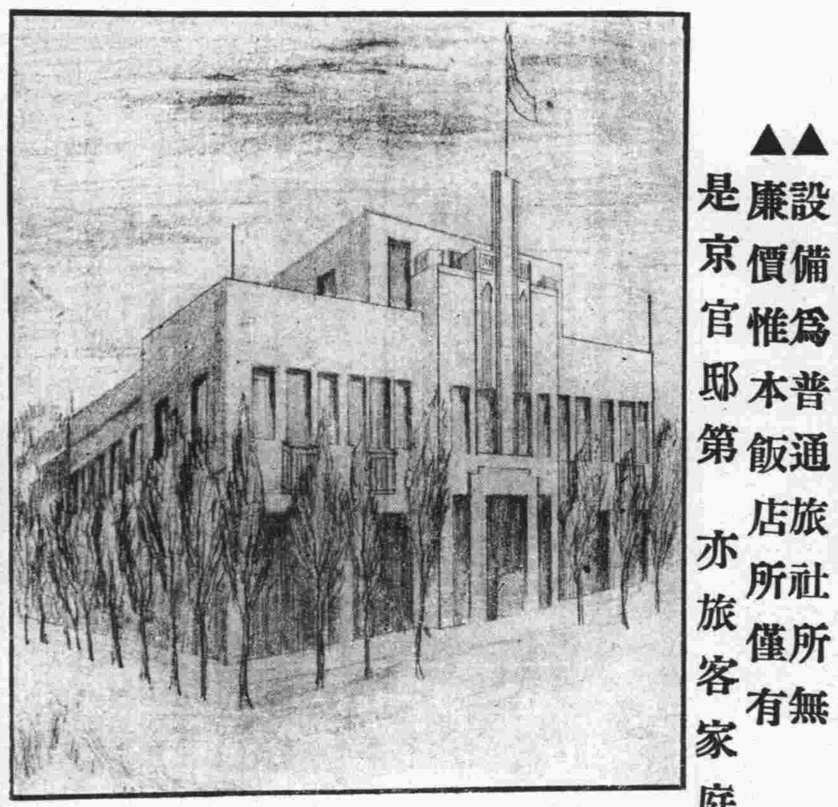

價目

房金六角起碼四元爲止。價目一元五角者，即有房三間。（臥室一間客廳一間）一元二角以上房間，裝有冷熱水管，陳設華麗。經濟房間，每客每日僅收五角四分，餐食在內。開幕前來客照碼四折，惟經濟房間，原係犧牲性質，恕不再折

▲▲設備爲普通旅社所無　廉價惟本飯店所僅有

是京官邸第　亦旅客家庭

電話　二三六九七

南京市政府公報出版

第一五四期

南京市政府公報第一五四期出版本公報內容編制計分會議法規委令公牘佈告統計特載附錄各欄材料豐富編輯新穎每月出版一期現第一五四期業已出版定價每本大洋一角本市開明圖書教育用品社及正中書局均有代售如欲閱請向市政府秘書處編譯股接洽可也

介紹正宗推拿醫術專家錢健民先生

先生專習斯道有精深之研究著推拿醫術一冊其學理手術彈闡顯明極有價值爲正宗之秘本近數年出而濟世病者經其醫治皆手到病除茲遊首都同人等深知先生手術之神妙特挽其在此應診以資普濟故列名爲之介紹俾病者知所問津焉

并代訂診例于左　門診一元二角　出診三元　提號路遠加倍

診所暫設中正街江蘇旅館　電話二三二四四

介紹人　李友松　金一明　洪蘭友　曾萬里　嚴濟澄

鳴謝國醫吳海泉先生八法神針

凡男婦患臌脹瘓痪痞塊花柳月經不調及一切疑難雜症求診者無不針到病除內人患臌脹年餘今春來京就醫中西醫屢治無效前晤金鑄齋君詢知金夫人亦患臌脹曾經吳先生以針術放水完全治愈乃立請吳先生診視亦斷定爲水臌施針放水應手奏效仙德內人月經不調久不受孕經先生一針獲男特此聯名登報鳴謝

趙筱坡住國府東街六號

金鑄齋住細柳巷湖北會館

毛仙德住御史廊十七號

地址城北太平橋二十一號內吳海泉診所

華僑哲學家何降生由歐西回國

啓者敝人此番由美回籍得利德博士指示發明科學方法所奇者來人不用開口只須靜默數分鐘能知已往過去未來吉凶家庭變化子女有無妻妾賢愚戀愛美醜偏才得失營業成敗以及等等疑難不必請來一試立破疑團照例談相兩元憑此南京日報暫取三角

時間每日上午十時至下午十時

南京建康路慧園街新亞飯店四號

國醫徐明遠

針灸方脈

專治　老幼婦科　四肢麻木　各種瘰癧　口歪眼斜　五勞七傷　久年肺病　一時疫痧　一切疑難症　久年胃病　半身不遂　中風不語　等症

時間　上午門診　下午出診　星期休息　急症不限　赤貧送診

地址　估衣廊三十八號後門　廊東街九思里內

國醫內外科郭受天應診

時間　門診上午九時至一時　出診午後三時至八時

診金　門診初診一元復診減半　出診初診五元復診三元

地址本京長樂路張都堂巷十一號

屈臣氏汽水

美味衛生　滋潤解渴

可口可樂　檸檬水　沙示水　橘子水　鮮橘露　朱古力水

屈臣氏汽水公司出品

發行所　上海江西路三二七號　電話　一九四四〇

南京總發行所　下關大馬路順城　昌發號　內大福源行　宮莊酒

首都福記汽車行

新式汽車

總行地址白下路珠寶廊

電話（二三一六七號）

日夜出租

第一分行

設下關大馬路郵政局對門

電話四一九三三號

啓者敝行因下關新設分行在開幕時期特別廉價如蒙賜顧無任歡迎

價目列後

由下關單送城內一元二角

由城內單送下關一元二角

城內單送一次一元

電話叫隨叫隨到

附啓者敝總分行凡與人有銀錢往來一切事宜非經劉金源簽字蓋章不生效力特此聲明

請吸國貨　金鼠牌香烟

烟絲永遠不變　真有相當價值

烟味好　價錢巧

烟店均有出售

南京華成烟草分公司

地址中山東路大行宮　電話第二一〇一八號

津浦鐵路簡明行車時刻表

民國二十三年七月一日起實行

站名	滬平通車 第三〇一次	平浦通車 第三〇五次	津浦快車 第二〇一次	浦徐混合 第七一次	徐濟混合 第七三次	濟津混合 第七五次	濟津混合 第七七次
北平	十五點〇五分開	十八點五十分開					
天津東站	十八點二十分開	廿二點廿分開	八點五分開				
天津總站	十八點四十分開	廿二點四十五分開	九點三十分開			十二點〇五分開	十七點開
天津西站	十八點五十三分開	廿三點〇一分開	〇點四十七分開			十二點二十分開	十七點二十分開
滄州	廿一點三十〇分開	二點三十分開	十三點廿二分開			十五點五十八分開	廿一點五十七分開
德州	〇點二十分開	六點十五分開	七點〇三分開			十九點四十七分開	二點二十分開
濟南府	三點三十三分開	十點十六分開	廿點五十四分開		七點二十五分開	廿三點三十五分開	六點〇五分開
泰安府	五點四十二分開	十二點四十二分開	廿三點廿〇分開		十三點十三分開		
曲阜	七點十四分開	十四點三十七分開	一點廿四分開		十二點五十分開		
兗州府	七點五十分開	十五點三十分開	二點廿六分開		十三點四十六分開		
臨城	十點十分開	十八點廿分開	五點十五分開		十七點十五分開		
徐州府	十二點十一分開	廿一點〇二分開	七點四十五分	六點十分開	十九點三十分開		
蚌埠	十六點十九分開	二點二十分開	十三點廿三分開	十二點三十分開			
滁州	十九點三十五分開	六點廿一分開	十七點三十分開	十八點十七分開			
浦口	廿一點十五分開	八點到	十九點到	二十點二十分開			
南京	二十四點開						
上海北站	七點四十五分到						

站名	滬平通車 第三〇二次	平浦通車 第三〇六次	津浦快車 第二〇二次	浦徐混合 第七二次	徐濟混合 第七四次	濟津混合 第七六次	濟津混合 第七八次
上海北站	十六點開						
南京	廿三點廿五分開						
浦口	一點四十分開	十九點十五分開	十點開	七點三十五分開			
滁州	三點〇五分開	廿一點〇六分開	十一點四十分開	九點三十七分開			
蚌埠	六點三十八分開	一點十三分開	十六點十一分開	十五點十二分開			
徐州府	十一點〇五分開	六點三十分開	廿一點三十分開	廿一點五十五分開	七點二十分開		
臨城	十三點〇五分開	八點三十八分開	廿三點四十五分開		九點五十九分開		
兗州府	十五點四十七分開	十一點四十二分開	二點五十五分開		十三點二十三分開		
曲阜	十六點四十四分開	十二點〇八分開	三點二十三分開		十三點五十六分開		
泰安府	十八點四十五分開	十四點二十七分開	五點四十二分開		十六點四十五分開		
濟南府	廿點四十五分開	十七點〇五分開	八點廿八分開		十九點十八分開	十二點〇〇分開	二十三點開
德州	〇點廿五分開	廿點五十二分開	十二點十分開			十五點四十一分開	三點廿六分開
滄州	三點二十九分開	〇點三十一分開	十五點四十八分開			十九點十八分開	七點三十四分開
天津西站	六點三十分開	四點十三分開	十九點三十八分開			廿二點五十八分開	十七點五十分開
天津總站	六點五十五分開	四點四十分開	二十點十分開			廿三點十分開	十二點〇三分開
天津東站	七點三十分開	五點二十分到		廿點廿分到			
北平	十點廿四分到	八點十九分到					

沙眼治療應有之認識

硫酸銅治沙眼是陳法中之翹楚惜其藥性痛苦異常若施用者技術不嫻熟每能傷害眼之眼他部久用可使眼睛枯燥晴及變形因此硫酸銅只能適用於二期沙粒旺盛之沙眼其餘如初期輕性沙眼及三期瘢痕時期之沙眼均不適用至於硫酸銅穷竟能否令沙眼除根迄今尚成疑問市上舶來品如檸酸銅藥膏或沙眼藥膏等並非沙眼特效藥頗諸君毋輕信宜傳以免金錢流出本診所特備◆紫外光◆特別手術◆卒青眼藥專治各種沙眼效驗可靡既無硫酸銅之流弊又有除根之希望凡患沙眼者勿坐失良機爲幸

附註　學生可利用假期治沙眼　紫外光照射不另取費

▲南京鼓樓南中山路旁

鄭懷仁醫師專門眼科

留美牙科醫士　尹兆康博士

院址　鼓樓醫院南首中山路

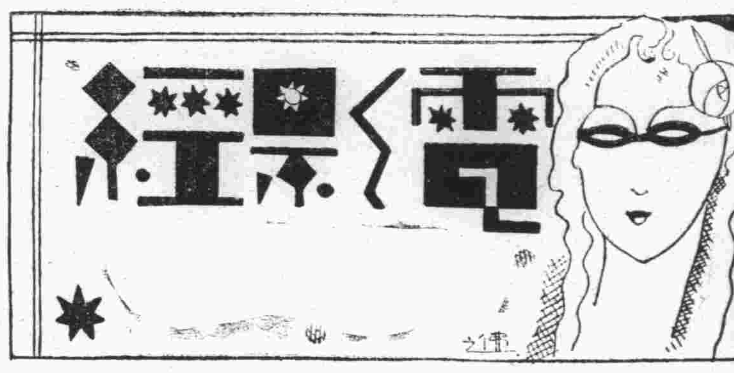

周劍雲說好話 怪物不離明星 ▼趙丹也打消前意

好久以前，大家所盛傳而當大事看的便是沈西苓與趙丹將要脫離明星公司。一個是青年導演，一個是青年演員，雖然至今還沒有能「賣銅鈿」，但說起來，過去一個辰光中；這兩位總算是明星費了許多力量把他倆捧了出來。

他倆也太不知明星公司給予這樣的恩惠了，還要鬧着要脫離，在一般人一定會這樣設想，其實這中間還另外有道理，就因爲他倆年青，在明星至今雖未被渺視過，但仍感缺乏自由發展的機會，又加之某某公司極力從旁拉攏他倆，於是他倆青年的心動搖了。

公司方面本來可以放棄這兩位不能「賣銅鈿」的人的，但周劍雲要比別人聰明一等，不肯放走他倆，他向上面說：「他倆還沒有還淸債哩。」可是向怪物沈西苓却這樣過於表示好感地說：「我允許你走，我們一同走好了。」怪物聽了這話，面孔上漲紅了，好像對他這兩句好話，有點受不了似的，於是周劍雲這時把手伸了過來，怪物沒法，也把手伸過去，兩人緊緊握了起來，鬧了許久沈西苓離明星的事，就在這幾分鐘裏解決了；怪物決不離明星。

趙丹，當然眼見怪物忽然不走，自己走的意思也跟着動搖了。却巧周善人留住了沈西苓以後也跑來找他，同樣的是一番好話，趙丹的前意也接着打消了。

我們不能不誇讚周劍雲的手段精明吧？

胡言亂語

·銀嘴巴· ·六·

◇……老公司的不景氣層出不窮，新公司的產生也層出不窮。

◇……胡萍又病了，眞是個林黛玉。

◇……有人說「峨嵋山下」的黃候小姐與萬籟天有某種關係。

◇黎明暉將永遠脫離影壇。

◇……有人去訪貂斑華，見貂私宅中有一姜太公。

◇……「桃李刼」赴蘇聯後，至今未見下落，賣掉歟？遺失歟？

上海通訊 上海虹口游泳池 每日衆星羣聚 噱頭百出

入夏以來，虹口游泳池，每日下午，總有多少奇裝豔服的少男少女在那里游泳，與其說是遊泳，不如說是「戲水」，還對一點。

在許多男女中：我們可以發現電影明星很多，要佔全數之一大半，因此許多影迷也天天到那里去倒蛋，發生了許多有噱頭的事情。

天天到的，有高占非高倩蘋夫婦並帶着他們幾位公子。貂斑華每天總是和黎莉莉同來，因爲貂斑華行下水禮沒有許久，對游泳一門尙不善，故另外有一西人做她的教練，西人舉動魯莽，常時舉起貂斑華往水裏按下去，貂上來時大叫不已，然而孔上仍現微笑，似對此反感興趣，袁美雲到浴場來的時候，總是帶着她那位老媽，於是有人喊她爲「野雞」，一見到美雲入水，大家喊道：「看野雞下水呀！」弄得美雲氣不出笑不出，沒可奈何。兩位粗線條的明星，張翼與黎灼灼每天也是到游泳池來的，他倆親愛得眞叫人美煞，下水時，張翼總將兩手把黎灼灼舉起，走入水去，下去仍這樣做，有人說：「眞有點像看「人猿泰山」了。」陳燕燕也時常到，還是如小鳥一般嬌小可愛，外面傳說她到南京去生小孩子，眞是太會造她的謠了，她的游泳還好，在水裏有點像花鴨子。

還有許多有趣的事，下次再寫吧，今天，就在這里把話帶住。

影迷日記

（六十八） 賈如眞

淸大把早地，大廳裏人叫「姓賈的拿信」，心想或者不會就是我的，裝着睡着沒聽見的樣子，壞了，接着爸爸的聲音：「如眞！人家送信來了。」這一下一喊，我可從牀上翻身跳下來了，送信的人說還要寫收條；我便跑進房拿了張卡片給他，看信封，是一個津浦鐵路什麼的，我當時給呆住了，心想我也沒有鐵路上的朋友，心在胸口忐忑地跳躍着忙把信封撕開，一張圓紙片子不小心落到地上；我只管忙看信，才知道是靑鳥寫來的，我眞要叫天了。

原來落到地上的是去看上海復旦劇社的「委曲求全」的戲票子，青鳥信上很簡單地寫着：「茲送上復旦演劇票子一張，請於今日午後二時至世界大戲院觀劇可也。」

因爲給這一個興奮，想再在牀上躺一會都不能了。於是漱嘴，洗臉，破天荒起了一個早。吃了午飯，略微裝飾了一會，已經是二點缺一刻，便叫了車子拉到世界去，人已經不少了，我知道青島眼患近視，他一定坐在前排，便一直往前排走去，果然他已一人抽着煙在那兒坐着了。我剛坐下，黃曼達先生也來了。一幕不久便開了，一幕，兩幕，三幕，完了，我和青鳥，黃曼達先生一仝又到後台去玩，這樣，我又認識了復旦劇社幾位劇人。

大體上說來，他們的戲做的還不錯，不過有點海派味兒，非常油腔滑調地，這也是一種毛病。本來想寫點批評，但是胆子太小，便作罷吧！

北平老牌 馬應龍專門眼藥
專治砂眼及各目病其效如神
地址太平路南口中正街西首路北 下關大馬路西首

寓中正街門帘橋四五七號
一首屆一指 趙半仙 命相課
談言屢中 別出心裁
星卜之學，我國流傳已久，所謂九流之中陰陽家是也，顧數理精微，苟不中竅要，言之何補，鄙人從政之暇，偶經首都，友朋推挽，不能峻拒，遂開硯問世，藉結賢豪，茲將潤例時間開列於後
潤例 占課二角 談命五角 批命一元 細批另議
時間 上午十時起十二時止 下午二時起十時止
地址 白下路西成大旅社樓下元號 電話二二〇八九

預言家 望龍山人

電話二二三六二號
珍藏送禮無上之 「歷代名人藏墨 珍藏貢烟陳墨」
時人定板徽墨 美麗松煙禮墨
徽州 休城胡開文京莊
本莊始創徽州休甯城內歷今一百八十餘年各式尊貴巧樣奇墨一概俱備茲爲在京分設支店紀念特爲公開展覽定價低廉俾儒林君子之採擇而得欣賞之機宜惠顧諸君尙希從速
南京中華路花市街

南京商業儲蓄銀行簡稱
南京銀行
本行自開幕以來抱定保障當地資財發展當地事業爲宗旨除專營銀行一切業務外對於工商業信用小放款及低額往來透支早爲各界所嘉獎茲仍竭力推廣並爲酬答儲蓄顧客起見仍照章繼續加息二厘 印有存放各款詳章隨時取閱
地址 中山東路大行宮 電話 經理室 二三八八〇 營業部 二二三四四

請吸國貨香烟——美麗牌
人人要有道德 要愛護國家 要愛用國貨方可爲人！

各地烟店均有出售
南京 華成烟草分公司
地址 中山東路大行宮 電話 第二一〇一八號

冠生園 飲冰室
冰淇淋各式刨冰 一切冷品均已應市
地址楊公井國民戲院隔壁外買冰淇淋一元起碼隨叫隨送不取送力
電話二三一五五號

定州 鄭敬宇眼藥
此藥來自河北省歷史悠久功效卓著統治雲翳沙眼老眼及一切重難目疾病者無論輕重十天之內包愈經驗無比
◀每瓶定價大洋二元壹元五角三角
南京支店總批發所 昇州路行口街 中華路大功坊 金魚藥社 太平路 同和參號 宏昌參號 大中國商場 永和參號 經理處

精益 OPTOMETRISTS & OPTICIANS
欲戴合度眼鏡須先注意驗光
眼鏡爲補助目力不足之要品不能與普通物件可以比喻譬如服飾等稍有不適之處無妨身體健康假使眼鏡不合光度品質惡劣則爲害非淺各種目光垂察敝公司聘請美國畢業眼光專家幸各界凡製造最高尙之科學眼鏡貢獻中外人士驗疑難目光名播全國患目力不足者請駕臨驗目配鏡歷二十餘年載以服務之精神無不竭誠招待
精益眼鏡公司南京支店 驗光主任王翔欣謹啓
南京太平路花牌樓一八六號（電話二二三四一）
總公司上海南京路勞合路轉角 分公司北平漢口天津香港濟南

國醫 黃山李鴻慶
▲主治▼ 內科 婦科 小兒科
診所：城北：唱經樓周必由巷三號

浙江湖州綢業產銷合作社 運到 大批紗羅綢紡當布賣各色俱全
敝社爲抵制人造絲的銷路不敢貪圖自己私利自家蠶絲本加上工資飯資即行照本拆售出售各貨除去昭信實可以包退還洋並明眞僞并當場將料焚燬各貨出門倘有檢出半縷以僞戳有圖記
□收杭素紡每尺三角四分起 □每尺四角五分 □特等四角加四錢重綢每尺只賣四角零 □收各色湖綢每尺二角六分起 □特重杭羅紡每尺四角 □特重白香雲紗每尺三角二分 □美人綢每尺三角二分 特別公道 購買鑒定尤可每尺有一等兩重價格特別便宜歡迎參觀比較
地址 四象橋南洋旅館九號內 電話 二二三八九

秉服務社會之宗旨與各界合作
大陸銀行
總分支行 天津 上海 漢口 北平 濟南 南京 蘇州 青島 長沙 杭州 無錫 石家莊 蚌埠 南昌 南通 鄭州 牯嶺
辦理普通商業銀行業務 兼辦 國外匯兌 儲蓄 信託 代理收支各種款項
南京分行 朱雀路中 電話二三一七七 二一八八〇
南京支行 北門橋魚市大街 電話三一五八三 二〇一六三

創業 養老 教育 婚嫁 種種問題 惟儲蓄可以解決之
中國國貨銀行儲蓄部
南京行址 印有詳章承索卽奉 新街口 水西門大街 黃埔路勵志社內

專治砂眼及一切眼病
白敬宇眼藥
華南總店 南京朱雀路上海銀行大廈 支店 白下路昇平橋 電話二二三一一號

留日性病專家 黃文山
精醫泌尿生殖器病用特效眞空治療與針藥併用指日可望還原收費尤廉花柳白濁各期梅毒下疳橫痃包皮包莖陽痿早洩淋毒性併發症性力不足發育不全神經衰弱健忘等症
診所 中正路廿七號新街口南中西醫務所

白濁專門
本所專治新老白濁負責當日見效十日內斷根力求減輕病家負担醫藥費只取十元（檢查白濁不取分文）
注射法國德國六〇六九一四藥量〇三，〇四五，〇六，二元，五角，〇七五，三元，〇九，四元
精割包皮六元決無痛苦七日全愈
時間 上午七時至下午七時 星期照常應診
地址三元巷二十號輔雲診療所

廣東 澤民醫務所
門診 上午八至十二時 下午二至六時
出診 午後三至八時
急症隨到隨診 急症隨時出診
醫師陳潤生 女醫士姚舜英
地址大行宮北碑亭巷 電話二三三三三號

現代婦科聖藥是女界唯一的救星！
韓奇逢
主治經血不調，趕前錯後，經閉腹痛，子宮寒冷，腰腿筋骨疼痛，發燒心忙，悶氣，飲食少進，夜不安眠，或久患小產，心跳，氣虛，斷血，咳嗽痰喘，睡多惡夢者，腹內有病者，頭迷，後發燒者，凡患經血時愈時犯，或如同邪病，行經血色不正或紫黑成塊及淡紅，白帶過多，四肢無力者，胸膈鬱悶者，各大藥房均有代售，各症服之，效力絕大，萬試萬靈，可謂婦女第一聖藥也，因生氣或房事所傷以致崩漏者，午
南京白下路大中橋西二九五號，無處購買，將款遞至即寄不誤 定價每盒五元每打五十元
總公司：上海英租界芝罘路五十七號 韓奇逢藥房有限公司
韓奇逢藥房有限公司

廣東醫院
爲首都高尙私立醫院聘有經驗醫師男女細心診治取費從廉
花柳白濁 橫乾下疳 陽萎早洩 包皮過長
精稀無嗣 房事無趣 神經衰弱 發育不全
醫事化學顯微鏡檢驗一律免費
統理內外婦兒各科 安全接生留醫留產
◇備有汽車接送出診接生◇
總院：鼓樓 分院：府東街 電話：二二七八三

南京三友工業社民生漿糊廠緊要啓事

謹啓者敝社出品國貨民生漿糊已歷有年聘請化學專家精工督製所用珍貴原料粘力極强經久不腐芬芳撲鼻誠非市上劣貨可比素荷各界歡迎贊美無任榮幸此次國貨展覽會審查給予特等獎狀茲爲推廣外埠營業起見重復聲明凡本京及外省函購定期交貨不得有誤如蒙惠顧請直接南京門西小門口陳家牌坊二十九號門牌敝社直洽不致有誤此佈

本社特啓

本京第一通信處 中華路三山街曹素文齋店（電話二二一五〇三號）
第二通信處 太平路曹秀文墨莊（電話二二五四三號）

本報廣告價目
（一）長行每日每行二元以一元以五行起碼（二）短行每日每三行起碼（三）評前收費加倍（四）放版長期以及經濟小稿收費從優

京市社會

市府救濟京市面 正與銀界交換意見
建築米市尚有兩大困難問題 添設二中師範職中本期實現
市社會局長陳劍如談話

京市社會局長陳劍如、昨與記者談、關於京市市面經濟狀況、及其救濟辦法、並籌設米市、以及京市教育建設各問題、茲分紀如下、

救濟市面 據陳氏稱、都市繁榮、其唯一要素、全賴市面金融流通、商業發達、但本市並非商業大埠、舉凡一切日用所需、莫不來自京外、人口既衆、消費益多、是以京市市面繁榮之所繫、尤賴乎人民購買力量之强弱、晚近上海方面工商業之總崩潰、其影響於京市者、亦非淺鮮、目前京市市面景況、雖未至若何嚴重時期、然有待於政府設法救濟者、實甚迫切、最近馬市長有見及此、特與京中銀行界及市商會等有關團體、已一度非正式交換意見、目的在促進流通市面金融、大致不久可以具體實現、

建築米市 至本局爲調劑民食、而籌備設立之米市、前推出鄭榮甯負責主持、惟此事最感困難者、有兩個問題、（一）本京之食米最大來路、爲江蘇之蘇、錫、溧、常、及安徽之蕪湖等一帶、該兩省之米商、均有堅挺之組織、換言之、即能操縱壟個流通問題、現擬由市府咨關係省市當局、協助進行、（二）米市之地點、雖曾有決定、但與米市有關之交通、水陸碼頭、積米倉庫、除須有專家縝密設計外、對於經濟問題、實爲一切之先決條件、故本局擬於集團結婚事結束後、即先將此事提出、與米商方面妥擬善良辦法、以促其成、如對內對外、兩問題能根本解決後、則米市之成立、亦無其他難題矣、

禁娼問題 近來各界對於禁娼問題、或主嚴禁、或主開放、意見紛歧、莫衷一是、惟此事關係全市之市容觀瞻與商業盛衰、故決不能聽信一方面之言辭、而完整個方針、現本局決定徵求婦女界之意見、默察各國都市之實情、參以南京所現實之形勢、妥擬善計、務使其合乎現代情勢、而不妨礙任何條件爲原則、其次如復興農村及收容乞丐、救濟難民等各事、亦在積極舉辦、綜之經濟爲事業之母、有一分經濟、方能作一分事業、本局決定以苦幹之精神、爲社會謀福利、量經濟能力之所及、盡力去做、務使其不違背市民之囑託重任云、

普及教育 至於本年度之普及教育工作、爲市政中心工作最重要者、關於小學添級方面、規定者爲完全小學一百三十級、簡易小學五十三級、鄉村小學二十五校、民衆學校四校、現小學於本學期內可實增八十級、簡易小學可實增三十級、鄉村小學可實增二十三校、（其餘二校因已不需要）民衆學校可全增、其未增之數、本年度第二學期內決可完全使其實現、關於添設中等學校方面、原定有市立師範、第二中學、女子中學、初級職業中學等四校、現在市立師範已推定籌備人選、并經規定本月下旬開招生、下月初開課、校址亦在整頓中、（即江甯中學原址）初級職業中學、則就原有之市立職校改組、本學期亦可實現、第二中學則正在籌備中、儘本年度內亦可成立、惟女子中學因政治區域尚未建築、故尚有待、

教育建設 其次即建築校舍問題、此事在前教育局時代即由教育工務兩局擬定建設計劃、現在所積極辦理者、計有下列數端、（一）以前已開始建築而未完成者、決定於最近使其完成、（二）以前已與得標之建築公司、未訂合同者、現決催市府使訂合同、並撥款建築、（三）以前已經計劃招標承建而未曾實現招標者、現決定使其實現、並視市庫之經濟情形逐步以人事促其完成、然後再絡續擬新的教育建設計劃云云、

商辦
南京公用汽車公司
電話總機 31144
日夜出租 隨叫隨到
城內單送一元
下關單送一元二角
每小時二元 遠途另定

衛生宣傳週閉幕
昨日繼續檢查勸導工作 晚間汽車遊行盛極一時

首都新生活夏令衛生運動宣傳週開幕以來、已歷一週、昨爲最後一日、晚間汽車遊行、茲將各情錄下：

◇昨日檢查◇ 連日經衛生清潔各組全體出發活動以後、成績圓滿、昨日上午起、仍由衛生組全體及憲警童子軍等繼續店鋪住戶之清潔檢查、及勸導工作、衛生展覽會、自開幕後、民衆增加衛生常識不少、昨日往參觀者甚衆、傍晚即宣告閉幕、

◇遊行閉幕◇ 當晚七時起、更有大規模之公共汽車遊行、事先在公共體育場齊集、由衛生組主任韓恕、暨憲警機關所派人員領隊、於七時許出發、首爲警備車、次爲音樂車、救護車、及各機關學校各同業公會等參加汽車共約百餘輛、車身裝紮各種燈彩、絡繹於途、最後又爲消防車、救護車、計經過公園路、常府街、太平路、中山路、碑亭巷、成賢街、保泰街、鼓樓、折回中山路、新街口、中正路、白下路、朱雀路、健康路、中華路、瞻園路、以達夫子廟、至九時許始行散隊、衛生運動宣傳週、亦即宣告結束、

京市組織水災募捐會
市執委會昨日通過

南京特別市黨部執委會、昨（七）晨九時、開第一四一次會議、出席委員雷震、賓野秋、周伯敏、劉愷鍾、列席書記長彭爾康、主席雷震、討論要案多件、並通過會同市政府、組織首都各界救濟水災募捐委員會、

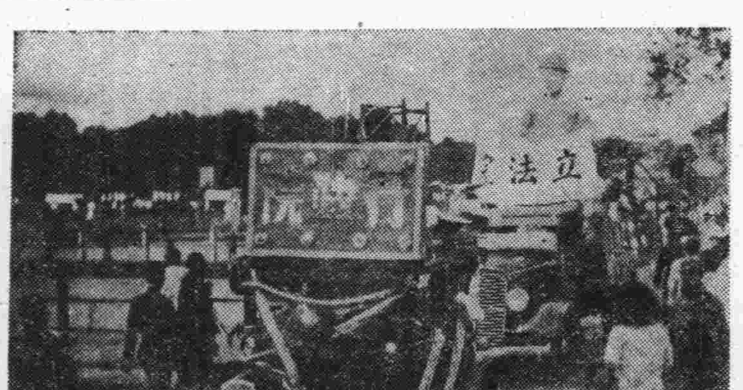

南京市衛生運動汽車遊行大會情形（國際社）

某機關征地七百餘畝 紅土山農民請願
中央允轉主管部核辦 農民認爲滿意即出城

京市孝陵衛鎮紅土山農民二百餘人、因某機關征用該山一帶土地七百餘畝事、特於昨（七）日上午七時餘、齊赴中央黨部、請願時、正值中央政治會議開會、農民等即推王啓永等八人爲代表、携帶呈文入內請見、當由中央祕書處交際股總幹事葉實之接見、當將請願之意、轉達祕書長葉楚傖後、葉以此事並非中央主管、但以該農民等情詞懇切、允予將來文、呈請常務委員轉主管部核辦、各農民等認爲滿意、即行出城、

首屆集團結婚 明舉行儀式演習
婚禮儀式昨已排定 禮堂座位在編配中

南京市第一屆新生活集團結婚、定本月十日上午十時、在勵志社舉行、詳情已誌昨報、茲據記者探悉、截昨午十二時止、前往領取登記證及結婚書章之新夫婦、已達十八對、將預計今日前往領取者、將更形踴躍、籌備會定明日午後五時、即在勵志社大禮堂、召集新夫婦舉行演習儀式、惟恐屆時到達者、不能在同一時間、故昨日復鄭重通告、各參加集團結婚者、須於四時攜同禮服到達目的地、如禮服尚未製定者、即速往國貨公司催製、至於集團結婚之儀式、已經籌備會擬定如次、（一）奏樂、（二）來賓入席、（三）證婚人入席、（四）主婚人入席、（五）介紹人入席、（六）結婚人入席、（七）結婚人全體肅立、向黨國旗暨總理遺像行最敬禮、（八）證婚人宣讀證婚禮詞、（九）結婚人相對行二鞠躬禮、（十）復位、（十一）證婚人授予結婚人結婚證書及紀念品、（十二）證婚人訓詞、（十三）全體結婚人向證婚人行一鞠躬禮、（十四）奏樂、（十五）攝影、（十六）禮成、至禮堂中座位之分配及次序、刻正由佈置股負責編排中、

航空獎券 明日開獎
連日購買者踴躍

第十三期航空獎券、準於明日（九日）下午二時、在滬逸園當衆開獎、本京總經理處四明銀行、鑒於各分銷處已銷售一空、爲適應本京人士購買者起見、特電上海大運公司、電運到獎券數千條、僅昨（七）日一日、已售出二千餘條、餘下數百條、留待今（八）日門售、如明日上午尚有餘剩、仍照常發售、至此次新增之附獎、如一二等獎爲最小或最大之號碼、其上下聯號附獎、用循環式決定之例、如搖出一等獎號碼爲三〇〇〇〇〇號、則獎券第二九九九九九號、及第〇〇〇〇〇一號、爲上下聯號、附獎如一等獎爲第〇〇〇〇〇一號、則其附獎爲三〇〇〇〇〇號、及第〇〇〇〇〇二號、

首都法院 成立有待
組織大綱尚須修正

司法行政部、爲謀行政上之便利計、劃將江甯地方法院改組擴大爲首都法院、行政事務、直轄於該部、其組織大綱、原在法院組織法施行前、即經司法院四月間之院會、予以通過、惟司法院茲以法院組織法業經施行、該首都法院組織大綱內、規定院長爲簡任職、與法院組織法之規定、發生抵觸、頃特令飭該部、應將首都法院組織大綱、依法予以修正、爰照蘇高第一及第二分院以薦任院長直轄於部之例、將首都法院長職位等級、由簡改薦、以符法令、而使轉電中央政治會議備案、否則應俟依立法程序、將法院組織法提案修正之後、再行改組、

五省市公路會議 定期在京舉行

京滬蘇浙皖五省市公路處、定本月十三日至十七日在京開公路安全設計會議、討論防止公路汽車發生危險各問題、並於下月起、舉行公路安全運動、擴大宣傳云、

★ ★ ★

新生活實踐區 服務團今日宣誓
推幹事兼社局長陳劍如主席

首都新運會、決定設立新生活實踐區、已誌昨報、現悉担任該區推行新運之幹部、即爲市立第一中學、及鍾英中學兩校、新生活勞動服務團、共有團員三百餘人、定於今日（八日）上午十時、由團長李甯恢、余介侯等率領、至市府大禮堂宣誓、聞首都新運會、已推定幹事兼社會局長陳劍如爲主席、該會各指導員、均將到會致訓、茲探錄其秩序單及誓詞於後、

首都新生活勞動服務團宣誓禮秩序單、（一）全體肅立、（二）唱黨歌、（三）向黨國旗及總理遺像行三鞠躬禮、（四）主席恭讀總理遺囑、（五）唱新生活運動歌、（六）宣誓、（七）監誓員訓詞、（八）指導員訓詞、（九）演說、（十）答詞、（十一）奏樂、（十二）禮成、誓詞：余敬宣誓服膺總理「人生以服務爲目的」之遺訓、恪遵會長蔣中正先生手訂「新生活運動綱要」、及「新生活須知」、誓以至誠、加入首都新生活運動促進會、新生活勞動服務團爲團員、接受一切命令、遵守紀律、爲推行新生活運動而服務、如違誓言、願受本團及首都新生活運動促進會之處罰、此誓、

歡迎王錦霞
工人福利會籌備

中國出席國際勞工代表王錦霞氏、現已回國抵滬、昨（七）晚夜車晉京、顧問吳闓天氏、則已先於昨（七）晨抵京、即赴實部晉謁陳部長、報告出席國勞會經過情形、京市工人福利委員會、決定俟王氏到京後、召集該會全體委員、假市黨部大禮堂開會歡迎二氏、並推賈國民錢挹秀二同志、前往接洽歡迎日期、

鞭楚橫施慘無天日 趙如芬毆妻成傷
乃岳控女壻虐待傷害於法院 并請婦女會援助現正調查中

句容縣農民徐致源、有女名長鳳、現年十六歲、頗具姿色、義母異常珍愛、并以女大須婚、乃于本年廢歷三月十六日、憑媒朱長庚、嫁與趙如芬爲妻、結婚之初、尚相安無事、後徐夫婦近以虐待其女及傷害、控訴乃壻於江甯地方法院、請◇依法嚴辦◇據徐自稱、乃女年十六歲、與趙如芬結婚之次日、即隨趙來京居住、迨至四月間、其鄰女盧大貞、將赴句容、女聞悉則往託帶平安口信、爲趙所忌、并於是日夜令女下跪、且用木棍毆打、旋經鄰人調解始息、次晨趙並電話告我謂女有病、着前來探視、致來京後始悉女被◇毆打成傷◇自此以後、鞭楚橫施、虐待不堪、并藏刀於枕下、時常示威、現我女外則體無完膚、內傷更重、小腹被踢傷、致使小便不通、且下血水、現正請求法院依法辦理、似此情形、◇實難同居◇云、徐并請京婦女會援助、該會據呈、昨派員調查、結果以長鳳年幼、而不善料理家務、因是常相打駡、然并非蓄意、據調查者唐一之女士、謂該案內容雖極平淡、然不無複雜、俟調查確實、再決定處理方針、好在法院日內即開庭偵察、當可依法處理云、

天氣報告
◇今日天氣 陰有陣雨
◇昨日氣溫 最高：三三、六度、最低：二四、九度、

首都
今天開映 三四兩集
五六集下期獻映
三時八時半
張恨水原著 張石川導演
胡蝶 啼笑因緣 三四集
此後黃鶴聲如何提拔沈三玄，鳳喜如何墮入網羅，請觀「今天續集」此片「越來越有聲色」「越來越覺動人」誠國片之王！
鄭小秋 夏佩珍 嚴月閒 等協力合演
◇胡蝶在本片中演唱大鼓戲，悅耳動聽，婉轉可人，實在更增色不少。◇

新都今天最後一天開映
全部緊張 熱情哀豔
譚門倫榮名著之一
他犯了殺人的重大嫌疑，簡直有口難辯，幸得某富孀推己及人，加以援助，乃得脫罪，與愛人共諧白首。
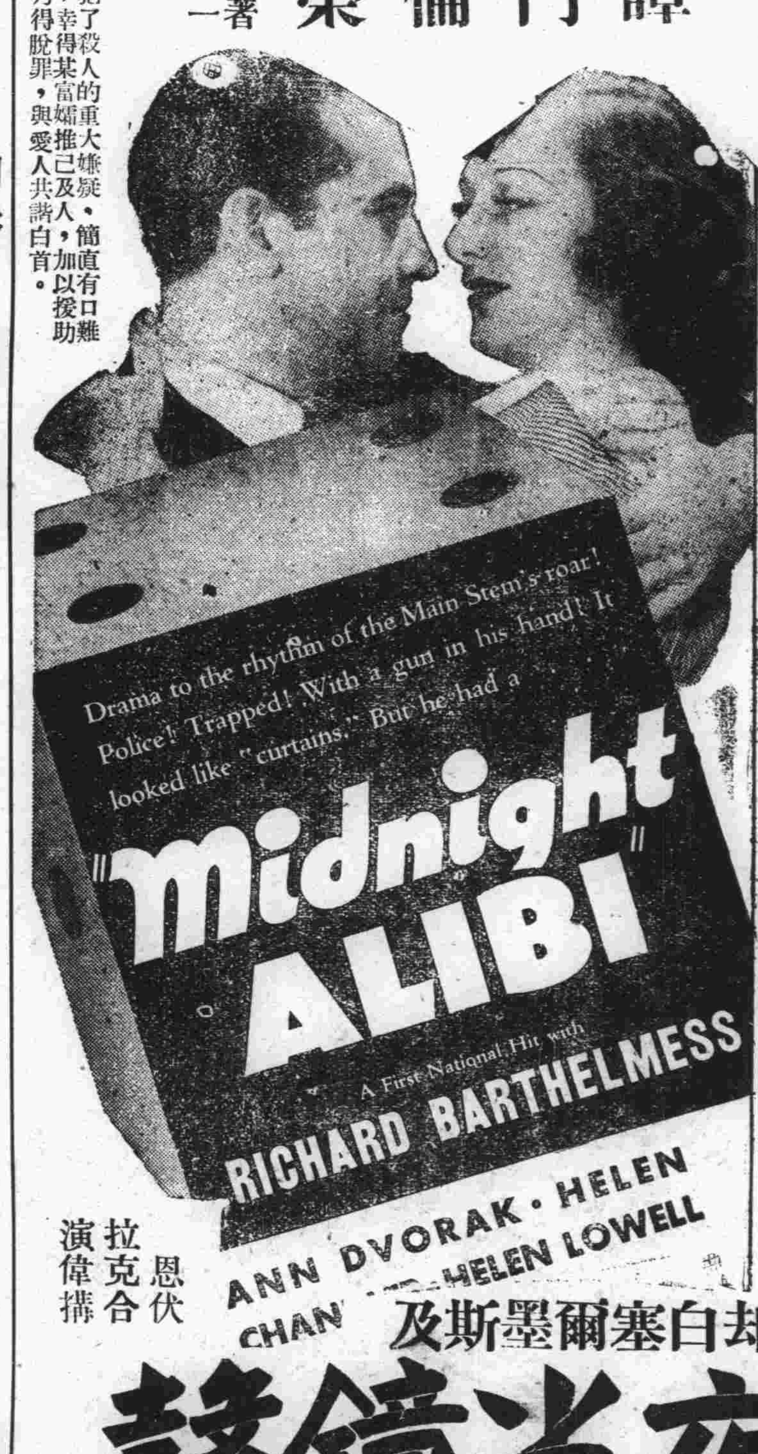

李却白塞爾墨斯及 恩伕拉克合演 偉搆
夜半鐘聲
赴湯蹈火只爲着意中人

明天開映
闊嘴滑稽大王 喬埃勃郎主演
賽車笑史
劇烈比賽六晝夜 供君大笑兩小時
華納公司出品

全國兒童年實施會 徵集各國兒童玩具
定明年兒童節在京公開展覽 并鼓勵仿製創製謀玩具改進 聘請專家評判優劣

全國兒童年實施委員會、爲喚起社會人士對兒童教具玩具之注意、暨謀教具玩具之改進起見、定明年四月四日兒童節起、至十四日止、在首都開全國兒童教具玩具展覽會、并擬定展覽會辦法十四條、茲探錄如下、

◇展覽目的◇

一、本會目的、（甲）喚起社會人士、對於教具玩具注意、（乙）鼓勵教具玩具的仿製和創製、（丙）、謀教具玩具的改進、二、展覽品以本國自製的爲主體、并得酌選外國出品同時陳列、藉供參攷、三、展覽品本國自製的、由全國兒童年實施委員會向全國各學校、各商店、各工廠徵集、參考品、由會呈請教育部、咨外交部令飭駐外使署、向美、德、英、法、俄、意、日、各國政府徵求、四、全國兒童年實施委員會、聘請對於小學教具、和兒童玩具有研究的人員、做評判員、評判出品的優劣、

◇評判標準◇

五、評判教具玩具的標準、如下、甲、富於教育價值的、乙、具創造性質的、丙、合於科學或含有科學意味的、丁、足以喚起兒童尙武精神的、（專指玩具）戊、合於衛生的、己、牢固耐用的、六、全國兒童年實施委員會、於展覽會閉幕後一月、將評判結果、登報公佈、并刊行小冊、俾便參考、七、特殊優良之出品、由全國兒童年實施委員會、請由教育部、實業部嘉奬、八、本會一切進行事宜、呈請全國兒童年實施委員會、請由教育部協同辦理、九、本會經費、由全國兒童年實施委員會以及教育部支給、

◇展覽時間◇

十、本會展覽時期十天、自廿五年四月四日起、至十四日止、十一、在開過展覽會之後本會展覽品、得因各省市的請求、運往請求地點巡迴陳列展覽、但一切費用、由請求者自行負擔、十二、在全國兒童年實施委員會結束時、展覽品應分別處置、事前請求將出品發還的、卽便發還、不要發還的、成立一永久館所、加以保存、十三、各地方兒童年實施委員會得參照本辦法另訂辦法舉行教具玩具展覽會、各地方展覽會得於教具玩具兩種中、揀定一種、開會展覽、十四、本辦法由全國兒童年實施委員會常務委員會議核定施行、

童軍徐泰 徒步旅行
昨日下午自滬抵京 將往蘇皖贛鄂四省

中國童子軍第八一八團、第二中隊隊長徐泰、爲利用暑期餘暇作蘇、皖、贛、鄂四省個人暑期長途徒步旅行、藉此考察各地風俗人情、及水災情況、上月二十七日自滬徒步出發、沿途經十一日之久、於昨日下午二時抵京、向童軍總會報到、請發旅行護照、定今日卽謁中樞各當局請訓、在京留三日、卽沿長江上游、經當塗、蕪湖、九江、南昌、至漢口、然後搭輪返滬、全部旅程約需四十日左右、卽可結束、徐君在滬出發時、黨政各耆宿、如于右任、段祺瑞、吳鐵城、杜月笙、王震等、以其壯志可嘉、均題辭勗勉、

△　△　△

德中國學院籌辦 中國民族博物館
教部代徵物品運往陳列 昨咨財部飭關免稅放行

德國物部府（譯音）中國學院、爲發揚中國民族精神於海外起見、特發起籌辦中國民族博物館、一切計劃、均經決定、並呈請教育部代爲採辦物品、運往該處陳列、教部於昨（七）日特咨財政部發護照、并請轉海關免稅放行云、

發展農村教育的根本方案（續）
張家良

C改良教師的待遇

（一）住食問題　農村教育、欲求發展、對於教師自然宜有適當的選擇。可是選擇以後、對於待遇上宜有充分的供給才對。農村教師說起來、是很辛苦的、因爲農村學校、大多設立在農村、如果要使其安心供職、第一要有適當的房屋給他們住；他如食的問題、亦須從豐一點。事實上供給彼等膳宿、並不希望要怎樣的闊綽、肥甘餐食與夫華屋軒居、根本不必、祇要能適合滋養衛生亦就夠了。

（二）薪金提高　薪金提高、是很重要、如果做不到這一層、你就一定選不出有能力的。老實說、情願在別處減省、在這種地方、非增加不可。目前內地有的地方、對於農村教育的老師、每月薪金十元的、那是很普遍、甚至十元還拿不到的、也是多着呢。如此、要使農村教育增加効率、當然是辦不到的。尤其在這個時候、生活程度一天高漲一天、自已做不教員、連生活都不能解决、他還有心足踏實地來幹這個教師的位置嗎？所以我認爲提高教師待遇、是再不能遲緩的。

（三）按年加俸　教師的薪金、固然要提高；並且勤惰、亦須有奬懲：平素能力很强、學識優異、而又不長曠職者、宜依照政府各機關慣例、週年加俸、或提高級位。教育方面過去亦就有週年加俸的成規、這些年頭爲了國庫空虛、惜多未執行、卽執行亦屬不力、徒成具文、今後既認爲發展農村教育爲必要任務、這一層立須趕速辦到。

（四）退休贍養　壯有所用、老有所養、這是古有明言、如果老的教師退休要維持他的生活、並可以說要供養他的一生。自然要看其一生是否盡瘁教育事業。如果假如有人眞的一生盡瘁教育事業、不事生產、他在教育上自然有許多建樹、一旦年老告退、自然要國家來供養他、否則他無以爲生。今日的青年、不願終身於教育方面、尤不願終身於農村教育、其原因雖多、而恐日後生活無依、亦甚關重要。今後要彌補此種缺憾、奬勵青年樂於農村教師、必須要實踐老有所養。贍養之法、可依照年功加俸制辦理。

（五）免收子女教育費　農村教師收入既有限、維持其全家最低生活、已感覺得很困難；如果有子女再要擔負教育費、這尤其沒有辦法。假使要解决這個困難、惟有希望政府、予以便利、或減免各種費用。如果凡是一個教師的子女、都在國家支用學費、這筆費用是很大的；事實上必不能辦到、我們要採用折衷的辦法、俾雙方都能顧全、作者個人的意見、自然以考試的方法比較妥當；每一年由教育當局訂定名額、或數量、每年舉行一次、如果考上了、不論念中學或念大學、一切費用都由公家負責、至於參加這些考試、祇能限於教師的子女、別人不能與焉。

（六）優卹遺族　同時亦可說是一種奬勵的意思。歐美各國對於教師遺族的撫卹甚爲優厚。我們既承認爲教師者、平常既無多量的收入、倘遭不幸、家人的生活頓失所依、總之隨便站在任何立場、教師死了、其遺孤非有卹金不可。有卹金卽或上有老母老父、下有妻孥幼弱、决不會陷於顚沛流離的境地。必如是、然後方能慰死者、而示後起從事的人、撫卹之法、可按其平生服務的時期與成績、以及家庭之境遇、而給予相當的卹金。

四　發展農村教育的目的

教育既承認是建設國家的最大工具、尤其可說是鞏固國家的唯一柱石、則其根本的目的、就宜以國家民族觀念爲前提、不能分地域與種類、宜一視同仁、教育担任復興國家的任務、並且須提高民族愛國的觀念、其教育的方式、自有研究的必要、作者認爲要鞏固國家、使個個都能發生愛國家愛民族的觀念、祇有教育普遍化、其實祇要發展農村教育、就可獲達目的、農村教育概固認爲係發展教育的重心、高等教育與中等教育、亦不能瞠乎其後、本章所記、祇限於鄉村教育之目標、其他暫且不談、■

美遠東參觀團 本月十一日抵京
京各界昨召開招待會議 決定招待日程參觀地點

美國哥倫比亞大學家庭教師參觀團、卽定于本月十一日來京、十四日離京赴滬轉日返國、京各界特于昨日上午十時召集第二次招待會議于社會局、出席者周汝傑、戴秋農、傅巖、董龍先、朱品三、陳祖平、鄧季惺、莊靜、孫茂柏等、討論至十一時散會、聞經該會昨日決定者、係定於十一日該團抵京時由全體籌備委員赴站歡迎、並假首都飯店、爲該團下榻處、十二日假市政府大禮堂歡迎、由傅巖用國語講演、然後再由孫茂柏用英語翻譯、至於招待該團日程、則經決定爲十二日上午開歡迎會、下午參觀鼓樓幼稚園託兒所、衛生事務所育嬰所等、晚七時半教部歡宴、十三日上午謁陵、參觀遺族學校、明孝陵、譚墓、中山墓、中央體育場等、下午參觀國貨陳列館、大中國商場、玄武湖、掃影場等處、至於參觀私人家庭、經接洽結果、上等中大心理學院院長艾偉家庭、中等爲鄧季惺家庭、普通者止馬鶯平民住宅云、

任鴻雋昨謁王世杰
商談經費及校務進行

新任四川大學校長任鴻雋氏、前教部有委爲川大校長之議、任氏以職務羈絆、未便前往、力辭未就、嗣經王部長數度懇切慰留、最近辭意已打銷、經前（六）日行政院二二四次會議通過、任氏特於昨（七）日上午赴教部晉謁王部長、請示一切、對於校務進行方案、及經費各項問題、商談頗久、直至

中大新生 今日考畢

中央大學一年級新生入學試驗、自五日起、共考三日、已於昨日考畢、計第一日考算學、黨義、中外史地、第二日考國文、生物、物理、化學、第三日考英文、軍事學科、及理工學院加考之大代數、解析幾何、每日晨七時起、至下午四時止、各考場均有主試、監試多人、負責監考、羅校長每日自晨至晚、按時親赴各考場主持、各考場內均高懸白布標語一方、上書「人格」二字、極爲醒目、因此連日各考場秩序極爲良好、今明兩日、爲轉學生加試課目考期、又該校算學研究部、研究生入學試驗、亦訂於今兩日開始、

社會研究會 研究國民經濟

中國社會問題研究會、以國民經濟建設之具體方案、急待研究、特邀請專家、舉行座談會、並以討論結果、由專家羅敦偉、陳長蘅、衞挺生、梁寒操等分別撰述論文、在中國社會雜誌第二卷第一期上刊爲專輯、重要論文有下列、（一）經濟建設的有效方案、（羅敦偉）（二）局部計劃的經濟統制、（衛挺生）（三）對於國民經濟建設的幾點意見、（陳長蘅）（四）經濟建設的幾個切實問題、（梁寒操）（五）經濟建設的幾個問題、（史維煥）（六）公路建設與經濟建設、（趙祖康）（七）經濟建設的三方面、（蕭孟斌）（八）國民經濟建設之先决條件、（黃僥）（九）國民經濟建設的我見、（葉法無）（十）國民經濟建設的面面觀、（彭家禮）（十一）以農立國是對的嗎、（陳公博）（十二）由以農立國到以工立國、（羅敦偉）（十三）保護農業之失計、

京童軍整委會擴大 募賑救災遊藝會
定十五日大會决定辦法 赴美代表報告已抵日京

南京市童子軍整理委員會、於昨日午後七時在該會會議室舉行第三十四次委員會議、主席周伯敏、領導行禮如儀後、卽席報告、一、准市政府函復自七月份起、按月增撥二十元、二、准市黨部函轉送全國童子軍救災總動員辦法、三、陳壯吾、吳恩瀛兩同志報告蒙藏訓練學校童子軍訓練情形、四、本市赴美童子軍代表葉章淵自日報告途行經過、决議事項、一、本會發起之「首都募賑救災遊藝會」、應否擴大組織案、决議、一、原則擴大、二、俟本月十五日召集之籌備會議時决定辦法、二、本月九十兩日京市政府舉行第一屆集團結婚典禮、商請本會派童子軍四十名到場維持秩序、應如何辦理案、决議、一、派二八七團二六一團兩團童子軍服務、二、推尹黎、陳潤民、兩同志負責指揮、

各省市義教計劃 蘇浙等省均經核准
冀鄂黔青各省均令修正重報

教育部前曾通令各省市教育廳局、仰遵照所指示、關於實施義教各點、擬具詳細計劃、儘七月下旬以前呈部備案、現悉此項計劃已到部經核准備案者、有山東、江蘇、浙江、安徽、甘肅、五省、發還修正重報到部正在審核中者、有河南、上海兩省市、令修正重報者、有河北、湖北、貴州、青海、青島、威海衞六省市、茲將已核准之各省計劃探摘其要點如次、（一）山東設置短期小學公私三八一五校、附設短期小學班四八三班、中央分撥經費數十三萬、自籌經費八五七、九一五元、（二）江蘇（該省所擬計劃已見前訊）、（三）安徽學齡兒童數二、五三〇、〇〇〇、在學兒童數三一〇、〇〇〇、失學兒童數二、二二〇、〇〇〇、設置短期小學一、二〇〇校、附設短期班、可容二十萬人、應需經費數四四〇、〇〇〇元、中央撥十二萬、省籌十七萬、地方籌十五萬、（四）浙江設置短期小學一三二六所、附設短期班一二四二班、應需經費三一一、六八〇元、中央撥十二萬、省籌八七八一二元、地方籌一〇二五三八元、（五）甘肅設置短小七四三校、應需經費二八九、七七〇元、中央撥八萬、自籌一五六〇三〇元、

京各大學學生 江西考察小記（續）
隨團記者蘇恕誠程會昌記

平房五楹浴室二、臥室四、布置雅潔、房後又浴池二楹、皆蔣委員長駐節時所居、另有民衆浴池、則不取費、至時已昏黑、而素月流天、豪情不減、進餐入浴之後、夢栩栩矣、翌晨往參觀章舍村後、復返臨川、

廣昌一瞥

由臨川出發、正十一、十二時而抵南城、縣政府第三科長及縣黨部幹事某君、來站照料、卽招待至麻姑酒家午餐、略談當地情形、因當日須趕至廣昌、不及多留、遂復上車、三時抵南豐、此地以產橘著名、實小皮薄、甜蜜適口、惜吾等是時不逢時節、所以在臨川時之大啖西瓜、以快朵頤耳、抵車有縣長梁百燾、商會主席李世毅等來迎、當卽在站旁茶舍作片刻之談話、復前行、沿途

碉堡觸目

皆是、多築于小山之上、岡巒蜿蜒起伏、皆當初血戰之場也・至距廣昌十五里、吾等下車、就路旁居民、略加視察、居民皆婦孺老弱、鮮見壯丁、詢以當時情事、皆默默不敢置答、尤有一老婦、子爲匪擄孑然一身、方以藜藿充飢、見吾等至、初不敢言、繼乃告罪、其聲悲切、聞者酸鼻、房屋盡殘破、壁間共匪標語、猶未刓去、後復行數十步、過他家、亦無所得、黯然返車、片刻而抵廣昌、七時矣、縣長陸承熙、八師團長劉振、及各公團代表二十餘人、皆在站迎候、當卽下榻憩園茶社、晚筵置酒諸機關主管人員、報告情形甚詳、廣昌最初十九年告陷、匪首周恩來駐之、二十三年四月十八日由第三路軍收復、其間得而復失者、不下三四次、（未完）

遺失聲明

茲有首都警察廳保安警察大隊公役宋新長符號一枚因公遺失特此登報聲明作廢　李新長啓

劉忠浩土地登記啓事

茲有坐落本市轉龍車第五號門牌地產東至官街西至吳姓南至楊姓北至劉姓茲因本產祖遺執照因經分析分裁本人只執有所析兩股產業及執照兩件是實現經登記除另請公告外特先登報聲明如有異議卽向南京市土地局提出理由及證據爲要

南京大戲院

新裝冷氣 ◉ 涼爽舒適

挽友邀聘 譽滿全國 文武老生 秉工紅淨 青年英俊 自成一家 菊國泰斗

李萬春 暨北平永春社全體藝員

重金禮聘坤角青衣 雲豔霞

全本 落馬湖　水擒李佩　淮帶公堂

天雨花

時間 七時開演

價目 特廳對號一元八角 正廳對號一元 普通四角 捐稅在內

貞正紹興 天產 乾菜筍

滋養豐富 消食開胃

（每包大洋一角）（每聽大洋三角六分）

爲使各界 認識 眞貨起見

舉行空前絕後的大犧牲

買二包！

送一包！

犧牲三十萬包售完截止

南京總經理

馬慶康公司

本京各南貨食品店均有售贈

國民大戲院

今日本院增添設備，樓下暫停售票，樓上票價減售四角六角

今天起開映

歌舞浪漫哀感豔情鉅片

阿麗斯勃拉黛、曼琪伊文絲，弗侖克摩根，賈克古柏，傑美杜倫

五大明星

暨三百美女大會串

舞台三傑

哀感引人流淚滑稽使人發噱香豔令人神怡

（執照正字四七四號）

自始至終。精彩好看

WITH

Alice Bvady • Madge Euans • Frank Morgan Jackie Cooper • Jimmy Durante in

米高梅又一佳構

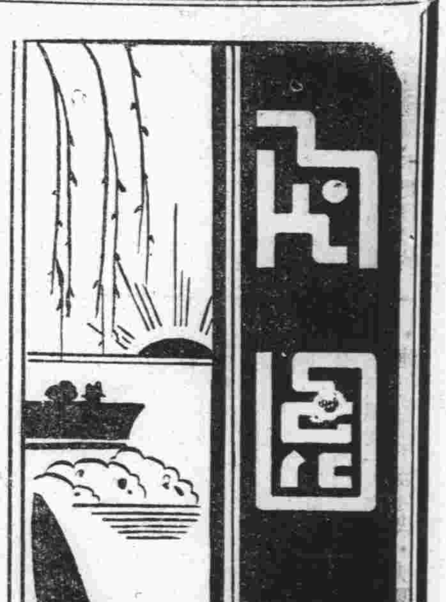

救災責任

其英

目前有某君投來：「梅蘭芳，胡蝶，到那裏去呢」一稿，大責梅蘭芳，胡蝶，當此災情奇重的時候，何以不出來獻藝賑救。作者熱心救災，甚可欽佩！但在理論方面似說不過去。

梅胡雖於我國劇影界佔有極高地位，受國人歡迎；且此次出洋，又博得國際好譽；但究屬國民，並非國家當局，以國民地位，對救災運動，有力者出力，有錢者出錢，是一種同情的扶助，並非分所應為，而必求其如是。梅胡既非居官受祿，負有保民之責；前此曾獻藝助賑，我們祇可稱許其富同情心或熱心慈善；使今後則否，我們有什麼理由可以責備呢？

政府當局應負救災全責，實義無可辭。但自災情發生以來，地方當局的最大責任，就是向中央請款；中央當局又以國庫空虛，祇能撥出一小部份，至如何切實救濟，又須歸地方辦理，在此種輾轉延宕情形之下，因待救不及而死者，眞不知有若干？誰應負咎呢？

每次救災責任，要靠着劇影藝人出來負担；而捐賑者又必以觀賞獻藝為代價，稍加思考，實哭笑無從？

代冰小品（下）

念慈

棗熟後，結了纍纍，于濃綠中，間深綠，如村姑娘着豔粧，色調至不調合，然而有深趣。能有三數童子，赤背裸足，徘徊其下，設計取樹上之棗，以目注意之，饞涎點點下，童子，憨態宜人，恨不化身為棗在樹梢有誘惑狀，與若輩共嘗此欲食未得之滋味也。倘能以一竿狂擊之，初擊，鳴蟬曳聲飛去，旋棗實如雨落，使童子着長衫，牽其一角，爭拾納襟內，彼仆此來，此仆彼來，蹣跚感微痛，亦無暇顧及，邊拾棗，邊護其痛，令人忍俊不置，此情此景，只能于北平大院得之也。

盆荷

故都大院，必有影壁，影壁前，例有「三大件」，即所謂金魚假山柘榴樹是也，惟夏季則僅置荷花缸。

缸為瓦質，兩側有兩獅頭，張其口，作欲噬人狀，缸水飄浮萍，荷莖于叢綠中錯雜出，結二三蕊，結一二蓮實，雜三數待放之蕾，盆架最好作欲倒狀，遠觀如醉顛之楊妃。

能有一蜻蛉落花蕾上，尤妙，蜻身亮翅，翹其尾，傲慢不群，如英雄獨立。微風撼荷莖，蜻蛉飛起，距花不遠，作小盤旋，有留戀意，以潔白之影壁襯之，直可入畫圖矣。

撿柴嫗

撿柴嫗，髮白，齒缺，面皺如核桃，以目注地，（非故意為之，蓋歷史賜予之也）背彎如弓，于五台山側撿殘枝。我每于落暉中見之，碧樹殘陽，襯此古色，極富詩意。我于較遠處，細細鑒賞之；老嫗唇微動，手微顫，喜作自語，不能辨其聲，狀似乏極，然無汗。顧而大樂，以為可為繪家，添一新畫境。旋一轉念，設此嫗是我至親，將作何感想？頓覺此嫗至可憫，似聞其心躍，恨不以身代之。老嫗去，我尤癡立，靈魂似隨之行，彷彿見其入一茅屋中也。

因悟！畫人與文人，筆底之所謂「詩意」往往有血色。

寫景

寫景如繪畫，東取一頭，西拼一足，以使其合于美的條件，其實，此大笨事，適見其不自然，如無鹽敷粉，強作媚態，實為歷代文人之一大病。昔人嘗言之，「所能言者盡糟粕」，我意所能言者，反不若糟粕之有天真之緻趣也。譬之：野渡無人舟自橫，句洵美矣，其實，野渡無人之舟，自有一種風味，何必橫耶！使野渡無人之舟，而必使之橫，我必不看，因其穿鑿之痕畢見，有甚意思？再進而言之，野渡何必有舟？此舟倘于無意中置之，自屬可觀，則倘為寫景而特置此舟，則此舟與華之者，同一其俗，又何取焉。故讀書人，每上著書人之當，蓋信之過甚也。我謂天下有其景，必無其文，有其文，必無其景，有其文而兼有此景，則此景縱好也有限，蓋好景必非筆所能寫也。西子洵美矣，于文中僅知其美，而不知其究美至若何程度，試閉目思之，必非沉魚落雁，閉月羞花數字所能形容。歷下有一破亭子，而詩人詠之幾爛，一鑒賞之，每至失望。寫山者，必寫水，必寫樹，必寫寺，必寫鳥，此千古之慣例，牢不可破，見其拙而已。

我亦喜寫景，且不如古人遠甚，惟古人之慣例，如雲如樹，如山如鳥，我亦兼而有之，苦不能于此外，另寫一意境。世間笑人癡者，往往即是癡人，我固大癡，以為古人必更癡于我也。

十斗筲集

（水清）

四、新生案

杜仲遠誤刊「閒話皇帝」一文，致被判處坐牢，并不准起訴，許多人都為之不平，我以為這都是「廢話」。開罪外國皇帝，受本國法律的裁制，這不是幸事麼？杜君慷慨入獄，不說什麼話兒，誠壯哉其為奇男子也！

反之，寫稿的又君，逃之夭夭，讓編輯者杜君單受罪，這才是怯弱之尤，該受我們的口誅筆伐呢。

小小的平常事情，歷出大的亂子，半日奉公守法，誠惶誠恐的出版物檢查委也因之敲碎飯碗，這却眞是有點「啞子吃黃連——有苦難言」的喲。

五、馮玉祥做得好

此次魯西水災，馮玉祥做到許多饅頭，叫人擔去又地散發災民，每人兩個；并不准辦事人驚動地方機關人員，更不准說是他派的。起初，災民不知饅頭的來源，過幾天辦事人無意中把眞象露了出來，才知每天所吃的饅頭，是隱居泰山的基督將軍的恩物。

這區區的饅頭能够救活幾許人？馮玉祥個人的力量有多大？這誠然是個問題。但在這連慈善家善堂，都還未派人去救濟之前，一個失時晦氣逢人呼以「老弟」的窮酸，能够就力之所能，不喊吶不宣揚地實行去做，我却禁不住要連聲高喊着：做得好！

六、婦女國貨年的成績

報載，江海關統計廿四年六個月的化裝品稅額，五十又萬元。呵！這就是婦女國貨年約成績。熱哄哄地宣傳了一年多，所得的成績是這樣，能不使人惘然麼？假如「兒童年」的成績還是這麼壞，阿彌陀佛！那我們可不願再有什麼年了！

塵影（二）

任志

眞的！桃花這幾天是盛開了，酒壺山却又是K地的唯一名勝之一，我忘懷到這件事，弟弟從外面跑了進來，聽說我們要去賞桃花，連跑帶跳的進屋子裏告訴母親了。

懷著滿腹地歡欣，踏著綠草如茵的一條長蛇似的大道，草叢中點綴著些異樣地野花，路旁地田畝裏，水清冽得可愛，「野田新溜碧如油」，我深深地領略了這種風味。

「綠」，迷漫了遠近，我們走過了田畝，轉灣便發見了令人陶醉的境地。

「到了！到了！」我不遲疑地高呼著。

竹籬上似乎是泛著紅暈，綠陰裏襯著淺淺地薄紗，空隙的地方，胭或鑽出來幾枝紅白的花朵——紅的便是桃花，白的便是李花。

我們陶醉在這春之懷抱裏，享受著無限的濡存，仰臥在萬花叢中，挽著爛綠地軟草，微風掃下枝頭花瓣的片片，被滿了地面，同時也遮蓋了我們底身體，被香風陶醉，不願蘇醒了。日光從樹頂射下斑點的圓影，我們幾疑牠便是花瓣，因為密密地花叢迷了我們的視綫，望不到天空地晴雲，也望不到較遠的地方，弟弟更是高興，採著他所心愛的鮮花，從一株攀到他株去。

這夢境似的詩境，迷了我們的歸途，芝活潑極了，攜著弟弟，右手抱著一大扎鮮花，向著有人足跡的草地上走，果然，我們走出了一道短短的籬笆，到了一片廣大的曠野，天的盡處，泛著鱗雲般的豔麗晚霞，太陽運動了一日，已經够疲乏了，懶洋洋地枕著遠山的尖頭，路旁的小溪，晚風掀起細浪，水面起著一些水的漩渦，弟弟不時地喜歡把花去蘸溪水，溪似乎是涎笑著臉，每吻到花的面龐，微笑之渦流，便旋到水心的深處去了。

（四）

司光陰之使者，乘著億千倍速力的電車過去，當著的一切事物，自然也隨著時代如瀑布般不斷的在傾瀉變遷，S公園的樹木，已由幼嫩而濃綠了，微風播著恬耳的音樂——似乎是水心亭發出的口琴聲，同時還有少女在歌著般的，清潤的音調，蘊藏著無限快樂的分子，艸叢間的昆虫，湖畔的青蛙，也相和的吭然高鳴，在這音樂繁響的當中，我們不能明晰的辨別它們音調的分界，可愈聽愈猱雜了——這時雖然宇宙已浸到夜的幽嫻裏，可是殘暑迫人，令人感到幾十分的不適。

淡月微雲下的S公園的湖濱，輕漾波光裏，倒映著我和芸的伉影。

「苦熱呵！到別處去」，芝說著，連用她那潔白的手帕拭著額上的汗。

走吧！我們沿湖的邊，慢慢地走著，微風掠過身體，稍許予我們一些涼意，莽莽的叢林間，閃灼著繁星燦爛般的螢光，迎面巍然矗立的獨秀峯，波光中沐浴著它龐然的倒影，山頂我們不能明白的看見，薄霧深鎖著山限，湖邊幢幢的黑樹影，猙崇可憎的魔鬼似的伏在地上，魔女頭髮般地撩亂。

芝很不喜歡多說話，和我倚著臨湖面山的亭子的欄杆，未經世故的小鳥般的，默默地望著天空的月亮的出沒和行雲的飄忽，她淡妝著，她很憎崇現代的娼妓化的時裝，她那建築在「樸」上面的活潑天眞和美麗，正如這夜之幽嫻，月的偉大了。

宋江續絃記（續）

石江

（二）在鬼殃城中

宋江同那位張太太，簡直成了多年的叔嫂一般，常常到她家中去玩耍，並教她的兩個小孩唸書，這樣大約混了十來天，他也運轉鴻鈞，由徐伯情的介紹，到了八十路軍前敵總指揮部任了祕書長，總指揮姓黃，對人十分誠實，更是倚重文人，所以宋江一去，就很得信任，執掌機要。

一月後，就因各軍舉行和平會議，宋江便隨着黃總指揮到「鬼殃城」去赴會，說起這鬼殃城，在民國領土內，也算是有名的省會，不過內中的當局，多是鬼一樣的人物，所以民衆就喊為「鬼殃」，這城中因有頻年戰爭，男子死得太多，鬧到女子過剩，在那兒公開與祕密賣淫的，不知有多少婦女。

有些公務人員或官宦之家的女兒，也是毫無顧忌出賣人格，所以宋江到了這城，算是又得一個續絃的好機會，自然他心中並未忘記這一回事的。他現在身居要職，「架子」也就比從前來得大多了。到了「鬼殃」不到一週，和平會議便閉幕，正是他們休息的時間，也不免尋花問柳起來。他此刻妙想天開，有在青樓中選擇配偶的希望，所以終日都沉醉在酒色中了，有一天一個專門做露水夫妻的月老娘娘——何媽，由宋江口中知道他已喪偶，便乘機進言道：「祕書長！我看你若是要覓一位如意的人做太太，我能介紹給你的。」

「在什麼地方，是什麼人家？」宋江問。

「就在鳳凰台街六十八號內，姓胡叫玉枝，她是一位省政府的科長的小姐，現在因為省府不發薪金，已經減到每月十塊錢的生活費都不發，所以就想早一點把玉枝嫁人，得點聘金養家。」何媽說。

宋江道：「這就奇怪了！怎樣父母既是官家，還要想在女兒身上用聘金來養家嗎？」

何媽說：「不瞞你家！她曾經被一位商人「排衣」了的，上年的六月就結合在她家住了五月，因為錢用完了，商人便各自走了！」

宋江不禁嘆了一口氣道：「女子生在鬼殃城，也就是太倒霉了！」

「你願不願意去？」何媽又問。

「可以我們一同去看一下吧！」宋江答道。

那夜裏何媽領着宋江，什麼勤務兵也不帶，便跑到鳳凰台街六十八號去了。一進門便有一位中年婦人出來招待，態度與上海鹹肉莊的女人相同，非常殷勤，室內陳設也很華麗，誠不愧是一位省府科長的臥室，經何媽介紹以後，那位胡太太才與宋江交言了，講的一口北平話，流利清脆極了。

暮烟

蔣正辰

黑白過渡時期的黃昏期，昊天撒下把鳥網，晚風吻着動植物表皮上，咸似流浪的兒女們，得到一所棲地的舒快！

我踏上太平路紅燈下；一隻隻僅有四分之一未展露的母鴨，故意巍動她的臀部，撒佈汗粉化合的一鼓怪騷，不想當母性的天職，繁殖後裔，反拘擄心淸如水的雞兒，促成滅種的趨勢。

轉向三十四標；口兵營的圍牆邊，十五支光路燈下，零落匍匐面目模糊的黑人，一種怪景，彷彿是從坟墓中拖出的野屍，人們見了掀着鼻孔，加速逃去，似恐他復活式的？

紆步復成橋上，風襲入襟，似阿Q說的「飄飄然」，一條黑水上，離橋四五十米突的水灣邊，現出幾隻小艇，點上紅綠紗燈。由風送來「花隨水，水不能够戀花」的尖腔；呀！這是什麼？電台播來的音吧？末了，又聽不見「口，G，O，A」的洋文，乘客解愁吧？又無酒肉香味，究竟尖調是博誰的歡心，又是為誰而唱曲，我委實不忍聽着凄涼的音波。

走向公園，以為這裏人造美景的境地，當可一洩悶肺愁腸，彳亍在鴿卵式燈下；我又使眼不欲開，一對對枯瘦如柴的婦女，招展在林中，臉上的白；唇上的紅；衣的花彩，這又是為的什麼？我欲問蒼天，恨無緣！不如歸去，免惹起夜夢不甯，但；靜後實思，

造成「太平路的母鴨」，三十四標的黑人，秦淮河上歌女，公園的雞子」的罪祟，是誰？是誰？不禁欷歔，仰頭長嘯了！

故鄉之行（四十）

林旭丹

神遊的幻憶

誰可曾見過我的魂飄，
在山間也在荒漠空野。
那兒應是牠的歸宿處？
牠的歸宿處應是無定！
可靠的地方又在那裏？
處處都曾見神魂蕩渺！
可靠的地方又在那裏？
夢境更是這般地幻常。

石塔

這塔子是吾鄉的古蹟之一，牠挺立在一座突起的小山上。每層的邊沿都雕刻着中古式的佛像。因為曾經過着久遠的歷史的原故，所以這石的上面，都隱現着青黃模糊的顏色。頂層的上面，是豈隻如筆狀的小石，站着停停；任風雨暴日的浸曝，他永遠不會搖移，永遠還是原有的狀態，據說這是吾鄉的興運攸關。看！月升池的上水，是供給着牠採用的。

每逢中秋節，這七層的浮屠，點綴上了盞盞的紅燈，是作異樣好看。不單幾十里外可望其後影，且平常時節，必先望塔，而後才可覩及吾鄉之輪廓！

公廁素描

雙麥

廁以公名，所以示無富貴，無貧賤，人人得而躋之，人人得而痾也。

富貴之家，有抽水馬桶，光滑修潔；有皺紋便紙，柔韌細膩。揿起來，軟綿綿，拉起來，水花香，是多麼衛生而淸潔！

次焉者，必也購備洋瓷馬桶，紅漆圓便桶，置諸牀前屋角，雖不時有「淡輕三」與「阿摩尼亞」氣，洋溢乎外；總無須勞動尊駕，亂惶惶，急忙忙的跑出大門外，「屎急爬塘。」

是則所謂公廁也者，祇是住不起有衛生設備的洋房，和買不起瓷馬桶，漆便桶的貧賤大衆所獨佔的。

都市的建設，都是福富利貴的，祇有社會局沿街設置的茶亭，和各據一方的公廁，確是貧賤人們所獨佔的專利，富貴者分享不到的。

喫與痾，是同樣重要的。人們祇知道飯碗問題的重要，於是爭權奪利於是爾詐我虞，鬧得盜匪橫行，人心不古。而不知拉屎問題，恐怕還要比喫飯問題重要些。世界上誰是「只喫不痾的眞寶貝」呢？惟其要痾，所以不得不痾；惟其要喫，所以不能不喫，痾與喫，是具有連環性和對比性的。俚語道：『食多屎多，鄉下親家母禮多』，其斯之謂乎！

街頭有飯館，便得有廁所；家內有廚房，便得有馬桶。馬桶與飯碗，皆養身必備之品，不可或離者也。（未完）

輿論一角

不堪再摘黃台瓜

生而不幸為弱國之人民，則無時無刻不受外人之淩辱，逆來順受，忍氣吞聲之不廿，而小作理辯時，則生活和生命之僅有生機，馬上發生問題。直主人奴隸間關係之不若。且奴隸祇受直屬主人之呼喝，而吾人民之欺凌者，除帝國主義者外，連帝國主義者之奴隸亦復興焉。走筆書此，殊有不勝其悲憤者在！

外人之在中國租借土地作經商居留之用，其間原含有友誼成分之性質，非同割讓可比。乃事有大不然者，帝國主義者對此租借土地，竟作殖民地土地之處分，在法無據，恃强而已！而對於營生在此租界內之中國貧苦階級，直以亡國遺民相視。

日昨本報六日滬電，「上海法租界人力車夫因不堪法工部局登記新律之酷苛，同盟罷業。晨九時擬赴法公董局請願，行至斜橋為法捕房一百餘全副武裝之法捕和越捕（筆者按：越捕指安南人之充當巡捕者安南為吾國舊屬領土今為法之殖民地）所兇毆，受傷十餘人，被捕三人，事後車夫乃推代表分向黨政機關及法租界各公團請願，要求取消登記，懲兇，賠償損失等項。」閱此，吾人腦海內頓時湧現着一幅同胞被欺辱之慘狀畫圖。

上海租界巡捕（漢津等地皆然）之虐待華人，可謂無微不至，而對車夫小販直以非人類視之，鞭韃怒罵，一任意境。而車夫之被擄照會，則無時無地不暴露着刁惡兇狠。

杳滬市手車之出租，日分早晚二班，車租每班為六角或八角，以滬市交通工具之發達，車夫每日辛勞所入，恆祇够交付車租，甚或有不足之時，此種生活，本非所願，實天災人禍有以迫其作此都市牛馬耳。同時亦可見其安分守己之善良習性，今日遭此壓迫，生機更屬堪危，望社會有志之士予以同情，拮挈援萩，使其得有超脫非人生活之一日。吾車夫同胞亦應亟事同心團結，集中力量，俾與壓迫我們之帝國主義者作殊死拚。安樂的世界祇有靠自已的力量去創造！

職業介紹

經全國學術工作諮詢處登記　地址：南京市北平路五十號

文科潘君

年廿四歲，皖省桐城縣人，民廿四年畢業於安徽大學，專攻英國文學得學士位，曾任安徽省黨部幹事，桐城縣黨部幹事，願任職務性質（一）編譯（二）英文司事（三）教員，希望待遇由四十元至一百元，服務地點，長江一帶。

文科李君

年廿四歲，安徽省合肥縣人，民國廿四年畢業於安徽大學文學院，得文學士學位，專攻英文學，論文——捷克小說譯選，願任職務性質（一）英文教員，希望待遇由七拾元至一百元，服務地點，不拘何處。

文科王君

年廿六歲，江蘇省泰縣人，民廿四年六月畢業於安徽大學，專攻英語，戲劇散文等科。得文學士學位，論文——漢譯電影劇本作法概論，曾任私立安徽女子中學史地教員，願任職務性質（一）翻譯界（二）出版界（三）教育其或他文化界，希望待遇由五十元至一百元，服務地點，都市或任何城市不拘。

醫藥問答

孕後胸塞

編輯先生：孕後胸塞，心泛，作惡，不欲飲食，四肢無力，痛苦異常，西藥中有治此現象之特效藥否？藥名？何處醫房可購得？若用中藥，以何方為最神效？乞費神於醫藥問答欄內示知，感甚！（羅朕哉）

朕哉先生：據述種種症象，此病名曰惡阻，係孕後生理上自然之變化，輕者不久自愈，重者須延醫調治可也。（編者）

鼻中出血

編者先生：鄙人逢早中夜如洗面時，鼻頭中必出血，此疾去年也有過，長久不發，現天氣炎熱，鼻中忽又出血，此疾可有損傷之害，特請指教。（高天一）

天一先生：可用腎上腺素 SOL ADREN ALINECLIN 液，滴鼻可愈，如鼻中有新生物者（瘤）須請鼻科醫師診查。（編者）

來鴻去雁

編輯先生：訂閱貴報以來，將近半載，每任義務勞動替社會人士造福，感佩，然「南園」近一二月來，亦大放光彩，翊城其英二位，不知是否編者？曙山楊易心二位之翻譯情書及睡眠朦朧集令余愛不忍釋，不知伊二位現居何處？何籍何業？請一一示知，以便拜訪為荷。敬頌暑安（周占春）八、一、于自修室

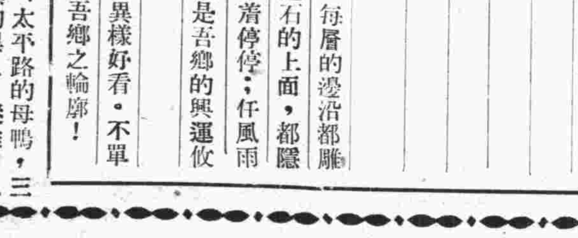

占春先生：翊城，曙山，楊易心三位，均係南園特約撰述，他們的職業及住址等讓由自己答覆。其英是南園一二月來的代編者。因編者事務較忙，一二月來精神欠佳，故暫請其英代為幫忙。（編者）

徵求數理教授

外省某大學需聘數理或習工程專修數理教授一席，以英美大學畢業，且教學有經驗者為合格。月薪國幣二五元至二百五十元，每週授課十五至二十小時，旅費二百元，聘期一年，期滿如雙方同意，得續訂之，倘有此項人才，而願應徵者，請即至南京北平路五十號全國學術工作諮詢處登記，以便介紹。